平報

中華民國三十年三月二十六日（星期三）

地址上海福州路四三六號

電話 九七〇四〇 九七〇四八 九七〇四九

第二百〇七號

今日本報二大張售國幣七分

公共租界登記證C字八三二號

法租界許可證A字二九一七號

定報價目

一個月	二元一角
三個月	六元
半年	十一元
全年	二十元
國外郵資另加	

廣告刊例

報名下	頭等	特等	分類
登於報名下以二十二個字高爲一行共二十行每方國幣一百二十元	登於第二版以八十個字高爲一行每次以六行起碼每日每行國幣六元	登於新聞欄中以四十字高爲一行每次三行起碼每日每行國幣三元	登於新聞欄內以十二個字高爲一行四行起碼每日每行國幣一元

版面一百十六行闊以新五號字爲標準

基於東亞軸心立場 完成保衛國家任務

汪主席闡述全國軍事會議目的

（南京二十五日中央社電）全國矚目之全國第一次軍事會議、今晨於天清氣朗、春光普照之首都開幕、事變以來、軍事設施破壞無遺、國府還都、首倡建軍、經週年之努力、始其漸定、爲求集思廣益、爰有全國軍事會議之召集、各方將領、紛紛晉京參加、共商大計、此後軍事基礎之樹立、與夫地方治安之確保、將悉謀具體之設施、値茲國府還都週年紀念、將益增人民之歡欣鼓舞、茲分錄會議各情如次、八時正、汪軍事委員長率領全體出席將官、至中山陵、恭謁靈寢、到全體將領及長官楊揆一、任援道、葉蓬、齊燮元、陳公博、劉郁芬、蕭叔宣、鮑文樾、周佛海、臧卓、鄒敬芳、何炳賢、李謳一、陳繼遠、姜西園、許繼祥、劉培緒、鄭大章、王懋基、富雙英、陳昌祖、林柏生、陳羣、李士羣、徐蘇中、唐蟒、陳春圃、杜錫鈞、黃其興、胡毓坤、黃大偉、陳祖燊、張嵐峯、徐樸誠、徐鳳藻、龔國樑、熊育衡、程萬軍、沈席儒、王古林、謝文達、張啓黃、丁錫三、竇光電、王新民、楊茂林、潘伯豪、蔡鑫元、劉夷、劉福雲、彭濟華、李宗盛、沈玉朝、陳炎生、任祖萱、吳兆達、許建廷、李賡熙、趙毓鈞、招桂章等六十餘人、在國父孫總理陵基前、肅立致敬、舉行謁陵儀式、並繞靈櫬一週、三十分鐘禮成、國民政府大門前、松柏牌樓聳立、燦爛之國徽、迎風招展、氣象莊嚴、大禮堂內高懸總理遺像、主席台設於會場之中心、兩旁爲紀錄席、其餘均列長檯、檯上鋪以深綠色之檯布、文具及案卷、全場整齊嚴肅、九時三十分、於國府大禮堂舉行大會開會儀式、全體向總理遺像行最敬禮、奏國樂、唱國歌、全場莊嚴肅穆、嗣由汪主席致開會辭、詞畢、華北治安督辦齊燮元提議、向汪主席致敬、全體向主席行一鞠躬禮、禮畢休息十分鐘、即正式開始會議、

主席致辭全文

主席在全國軍事會議開會詞大意、首述建國建軍之兩大基礎、精神上之基礎、在確認大亞洲主義、爲會議指導之中心思想、中日基本條約與中日滿共同宣言根本精神、亦在於此、物質上之基礎、在確認軍事建設、與一般財政、經濟、政治、社會以及科學文化的建設息息相關、一粒米一尺布、皆從人民身上得來、財政、經濟、政治、社會以及科學文化的建設、沒有辦法、軍事建設便談不到、次述建軍之兩大目的、就遠大的說、是以國防爲目的、以東亞爲軸心、無論世界大局如何演變、必須堅守東亞軸心、始能完成保衛東亞、保衛國家之雙重任務、就切近的說、是以治安爲目的、必須治安確立、人民始能安居樂業、人民安居樂業、始可進而言復興與建設、至於中日條約之履行、全面和平之實現、尤有賴於治安之確立、更不待言、

提案審委名單

（會議經過）軍事會議全部議案、關於軍令者二十四件、關於軍政者二十三件、關於軍訓者十七件、關於特務者十件、總共一百二十四件、交付審查、當場推選各組審查委員、組織審查提案委員會、至十時二十分完畢、在大禮堂前攝影、審查提案委員名單如次、第一組（軍令）召集人（主席）齊燮元、出席人（組員）李謳一、李士羣、劉培緒、姜西園、關麟書、陳昌祖、陳大鈞、徐樸誠、程萬軍、李寶璉、潘伯豪、劉福雲、沈玉朝、許建廷、第二組（軍政）召集人（主席）任援道、出席人（組員）黃大偉、羅君強、富雙英、陳維遠、臧卓、何炳賢、徐鳳藻、沈席儒、謝文達、楊茂林、劉夷、陳炎生、李賡熙、第三組（軍訓）召集人（主席）葉蓬、出席人（組員）林柏生、胡毓坤、鄭大章、王弼、張嵐峯、龔國樑、王古林、丁錫三、王新民、彭濟華、任祖萱、趙培鈞、第四組（特務）召集人（主席）劉郁芬、出席人（組員）王懋基、鄒敬芳、許繼祥、招桂章、熊育衡、張啓黃、竇光電、郝鵬舉、蔡鑫元、李宗盛、吳光、（審查議案）下午三時、各組審查提案、委員負責人召集各組審查、會議對各提案、逐件審查、直至下午六時始散、晚六時半、全體將領齊赴國府大禮堂、出席汪主席之招待宴、並推定第一方面軍總司令任援道、在南京廣播電台向全國民衆廣播、

廣播各地軍情

（南京二十五日中央社電）第一方面軍總司令任援道、今晚在南京廣播電台廣播、題爲「國府還都一年來之綏靖工作」大意如下、㈠關於警備方面、蘇浙皖綏靖軍當時共設十二個地區、計兵力三萬餘人、其分防兵力、最多一營、最少一排、國府還都後、京滬滬杭兩路警備任務、由本軍負責、津浦淮南路、則由本軍派遣軍士隨軍警戒、㈡關於剿匪方面、各地區剿匪工作、幾無日無之、一年來大小作戰有十數次之多、均收相當效果、㈢關於整編方面、本年二月、本軍奉令改稱第一方面軍、各地區又改編爲師旅團、現新編制已分發各師、儘本月內編成、㈣關於教育與訓練方面、對一般教育、照預定計劃之規定次第實施、尤其注意士兵之體格鍛鍊、及以灌輸和平反共建國眞義爲中心之精神訓練、務使其思想入於正規、㈤關於給養方面、國府還都後、官兵薪餉較前固略有增加、惟日常生活品如此高漲、士兵所入不足一己之飽、於是本總部內添設軍部管理處、至産米區採辦軍米、凡米價昂貴之地、盡量供給、以維軍食、至服裝等項、有被服廠之設置、一切服裝、招工自製、㈥關於交通方面、運輸卡車、淺水汽船均視防區由本軍裝給、通訊方面、各部隊有通訊隊及無綫電之設置、

行政院會議決議 設置文物保管會

宣傳部修正組織法草案通過

（南京廿五日中央社電）軍事委員會召開之全國第一次軍事會議、已從廿五日起在首都正式揭幕、所有各地有力者、均已準期齊集本京、出席會議、頃悉各地若干重要軍事領袖、已應中央廣播電台之敦請、從廿六日起、每晚至該台廣播、說明各地軍事情況、使一般民衆能明瞭當地眞相、茲將全國軍事會議廣播節目錄後、任總司令援道廿五日下午九時二十分至五十分、齊督辦燮元廿六日下午八時十五分至三十分、劉主任郁芬廿八日下午九時二十五分至五十分、胡總司令毓坤廿九日下午九時二十五分至五十分、李主任謳一廣播日期時間、俟決定後發表、

（南京廿四日中央社電）行政院於三月二十五日舉行第五十二次會議、出席汪兆銘、周佛海、陳羣、徐良、鮑文樾、趙正平、李聖五、梅思平、傅式說、諸青來、林柏生、岑德廣、楊壽楣、列席社會部次長彭年、警政部次長鄧祖禹、僑務委員會常務委員謝仲復、主席汪院長、秘書長陳春圃、

報告事項　㈠宣讀第六十一次會議紀錄、

討論事項　㈠院長交議、據外交部徐部長提呈、茲擬設置文物保管委員會、並擬派徐良爲保管委員會委員長、薄侗、陳羣、趙正平、丁默邨、林柏生、陳君慧、樊仲雲爲委員、請公決案、決議通過、㈡宣傳部林部長提、擬請修正本部組織法、謹擬具修正本部組織法草案、請公決案、決議通過、咨送立法院審議、㈢財政部周兼部長、奉交審查提高各省市小學教師待遇一案、謹擬具意見、請公決案、決議通過、經費在預備費項下撥付、㈣警政部李部長呈、爲充實警力、擬訓練模範警士及警官、謹擬具所需經臨各費支出概算書、請核議案、決議經費交財政部籌撥、另編預算、㈤教育部趙部長呈、據國立中央大學呈、請追加師範專科經費預算、請核議案、決議通過、㈥院長交議、爲應事務上之必要、各部在額定經常費範圍內、各司得設幫辦三人案、決議通過、咨送立法院審議、

任免事項　㈠院長提、邊疆委員會委員兼常務委員易次乾另有職務、擬免兼職、並擬任命周樂山爲邊疆委員會委員、並指定爲常務委員案、決議通過、㈡院長提、湖北省行政督察專員穆恩棠另有任用、擬免本職、遺缺並擬簡派楊績充任案、決議通過、㈢警政部李部長提、廣東省警務處副處長何國義另候任用、擬請免職、遺缺並擬請任命李式會充任、並擬請任命穆恩棠爲湖北省警務處副處長案、決議通過、㈣財政部周兼部長提、本部視察陳國澧另有任用、科長簡金培、薦任科員黎廷諏、甯築、李炳華、楊義、程度呈請辭職、擬請各免本職、並擬請呈薦殷志衡、吳耕虞、金潤、吳鴻清爲本部薦任科員、又本部鹽務署副署長陳警洲、科長江志祥呈請辭職、薦任科員林世良另有任用、擬請各免本職、所遺鹽務署副署長一缺、擬請以該署秘書劉熙庸擢升、仍暫兼秘書職務、並擬請呈薦林世良爲鹽務署科長、章子羽爲秘書、劉彥唐爲薦任科員案、決議通過、(五)工商部梅部長提、本部科長張大圻、薦任科員鄭和、殷鴻初、及茶葉運銷管理局薦任技正龔鼎、均另有任用、又本部技士周平、顧慰椿、上海商品檢驗局薦任技正鄭兆輝、茶葉運銷管理局薦任課長唐君懷、均呈請辭職、擬請各免本職、並擬請呈薦諶斐爲本部秘書、孫剛爲專員、鄭和、殷鴻初爲科長、郭蘇爲科員、王鵬爲上海商品檢驗局薦任技正、錢敬安爲商標局課長、秦澤民爲審查員、龔鼎爲茶葉運銷管理局課長案、決議通過、(六)警政部李部長提、擬請呈薦黃駿爲首都警察廳秘書主任、陳家鼎爲科長案、決議通過、(七)僑務委員會陳委員長提、本會荐任秘書沈玉光因病辭職、專員黃佐鄉另有任用、擬請各免本職、並擬請呈荐黃佐鄉爲本會秘書案、決議通過、(八)交通部諸部長提、本部荐任科員朱賓祥擬予免職、並擬請呈荐陳達生爲本部科員案、決議通過、(九)廣東省政府陳主席呈、本府秘書汪彥平因病出缺、擬請呈荐潘紹棨爲本府秘書、擬撤而爲科長案、決議通過、(十)浙江省政府沈代主席呈、擬請呈荐葛王瑞爲杭州市政府秘書長、許守忠爲參事、龐震亞爲秘書、沈詩孝爲技正案、決議通過、(十一)廣東省政府陳主席呈、擬請任命顧士謀爲廣東省宣傳處處長案、決議通過、

全國軍事會議秘書處秘書長楊揆一氏招待中外記者時攝影、右角爲楊氏——本報駐京記者攝

汪委員長率各將領謁陵

英通牒遭最後否決 南國加入三強盟約

傳保留軸心國軍隊過境條款

（柏林廿五日合衆社電）官方德意志新聞社本日宣稱、南斯拉夫總理資維柯維志及外長馬柯維志今晨抵維也納、同行者有德國外長里賓特洛甫及日本駐德大使大島、

（維也納廿五日合衆社電）南斯拉夫本日正午（上海時間星期二下午八時）加入三強公約、事前德義日三國曾簽立文書、允諾在戰事存續中、不要求南國允許彼等之軍隊步行或乘車通過南斯拉夫國境、德義日三國並允諾常時尊重南斯拉夫之完整、南國依附三強公約之簽約儀式、係在有歷史性之貝爾特爾宮、當希特勒之前舉行、南國係依照匈牙利、斯洛伐克、羅馬尼亞及保加利亞之前例加入公約、爲後進盟國、在上述各國代表注視下、南國加入三國盟約、計距保加利亞之依附該公約、僅廿五日耳、南總理資維柯維志及南外長馬柯維志在新理視王之禮堂之有歷史性蒿室中、簽署草約、所簽訂之文書、係包含通常之三項依附盟約、並邀請南國代表參加該約下產生之各項委員會、附註於該文件者、尚有附註兩款、係於簽約時致送南國政府者、第一款附註稱、在南國依附公約時、軸心國及日本證實彼等決意常時尊重南國之主權、另一附註則謂軸心國及日本聲明、軸心國決不向南國政府要求允許軍隊通過南國領土、除希特勒外、尚有德外長里賓特洛甫、義外長齊亞諾、日本駐德大使大島、各代表其本國、且除希特勒外、其餘各人皆在草約上簽署、其他已依附軸心之各國代表、亦皆在場、匈牙利代表爲駐德公使司徒載、保加利亞代表爲駐德公使德拉根諾夫、羅馬尼亞代表爲駐德公使傅賽、斯洛伐克代表爲駐德公使雪納克、下午二時半、參加簽約典禮之各外交官、皆應希特勒之盛大款待、南斯拉夫代表國之隨員四十二人、亦皆參加云、

褚大使昨飛抵首都

（南京二十五日中央社電）我首任駐日大使褚民誼氏、爲參與國府還都週年紀念典禮、並向中樞述職、本月二十一日離東京首途返國、廿四日飛抵上海、廿五日晨八時由滬飛返南京、中日各機關長官及褚氏友好到機場歡迎者達百餘人、褚氏下機後、與歡迎者頷首爲禮、旋乘車赴私邸休息、

菲島蘇北克海灣 美劃爲防務區域

（華盛頓廿五日合衆社電）羅斯福總統指定菲律賓羣島之蘇北克海灣爲防務區域、所有其天空部分及附近水面、均爲軍事區域、歐蘭嘉剌之海軍保留地亦然、又阿拉斯加之科迪亞克島、亦被指定爲海軍防務區域、

南京市銀行 董事會成立

（南京二十五日中央社電）京市府爲調劑市面金融、復興工商起見、乃籌設南京市銀行、自成立南京市銀行籌委會、積極籌備以來、一切將告就緒、下月初可正式開幕、籌委會以任務完畢、業已取消、即日成立南京市銀行董事會、茲探錄董事名單如下、董事長蔡培、常務董事蔡侃、傅仲綬、董事蹇先驄、陳允文、胡泰年、陳華相、監察人薛光鉞、張心湄、常駐監察人俞樸、經理蔣國珍、副經理顧振椿、襄理蹇秉淵、蔡有定、

德古視察越新國境

（河內廿五日中央社電）越督德古廿四日乘飛機離河內、飛赴彭城、視察此次割讓予泰國之老撾州、及劃新國境之湄公河上流地帶、

互作不侵犯保證 俄土宣言發表

莫斯科外交攻勢獲得新成功

（安加拉廿五日路透社電）土政府頃由土國駐俄大使阿克泰致牒蘇俄政府、予以保證、此與蘇俄近給予土國之保證相似、俄土雙方之牒文、或將在兩國京城同時公布、

（安加拉廿五日海通社電）土京於昨晨以俄土兩國文字、發表公報、略稱、蘇俄及土耳其兩國政府業已發表宣言、俄政府已向土政府宣稱、關於外國報紙、盛傳俄政府將利用土政府於戰時或將遭受之困難局勢、襲擊土國云云、蘇俄申明、㈠此項消息與蘇俄政府之態度不符、㈡土國倘遭襲擊而被迫作戰、蘇俄將依照現行不侵犯條約、採取完全諒解與中立之態度、土政府對於此項宣言、已向蘇俄政府表示謝意、並申述蘇俄倘遭遇同樣局勢、土國亦將採取完全諒解與中立之態度、

（斯丹埠二十五日海通社電）據此間昨消息、土耳其國民會議副議長古邪齊、於星期日發表非常談話稱、土國之外交政策、以保持和平爲目的、土國無土地之要求、倘近東和平被破壞、土國決保護其安全至於最後一人、據觀察稱、古氏之談話、無一語提及巴爾幹云、

（維希廿五日路透社電）維希法方通訊社安加拉訪電稱、莫斯科與安加拉兩處將同時發表宣言之消息、已使土京人士大爲興奮、聞此次俄土談判、係由蘇俄發動、今談判成功、蘇俄在協定序文中、說明願以正式文告表示蘇俄絕無攻擊土國、或乘機侵犯土國之意、蘇俄在約文兩條中、向土國保證如土國土地遭他國攻擊、蘇俄必守中立、而在第三條約文中土國方面亦表示相互意旨

日閣籌設專部 促進煤鋼生產

（東京廿五日合衆社電）日商務大臣小林昨日宣布、渠現正考慮增設一不管部閣員、以專司增加煤鋼之生產事宜、設此新職之議、係滿洲工業發展公司總理所提出者、渠並曾向近衛首相作同樣之提議、並保舉適宜之人選、

（東京廿五日合衆社電）朝日新聞昨日宣稱、日外務省將於四月間開辦一六個月之訓練班、以造就幹練之外交人員、該報稱、訓練有兩重目的、其一爲道德上及技術上之訓練、其二則注重民族之自覺、因外交人員往往忽視此項必要之原則、訓練課程除外交議注、及間諜術及其他日本外交官之必修課程外、並將加授劍術柔術及靜坐、

松岡離莫斯科前 曾晤史太林長談

今日將於盛大歡迎中抵德

（莫斯科廿五日路透社電）日外相松岡昨在此間德大使館、與德大使舒倫堡聚餐後、偕駐俄日大使建川往訪蘇俄外委長莫洛托夫、晤談時、史太林與副外委長羅佐夫斯基亦在座、松岡並在日大使官邸中開會、招待軸心方面各國外交家、松岡抵此後、曾以禮物託蘇俄外交部轉送史太林與莫洛托夫、按贈史太林者乃十三世紀之日本屏風、上鏤行獵圖、而贈莫洛托夫者、爲一雕漆盒、上以金銀鑲日本神社、

（瑞士京城廿五日哈瓦斯社電）日內瓦日報頃載柏林專電稱、日本外相松岡洋右明日可抵柏林、屆時德國準備予以盛大之歡迎、工人多名正在車站及各國使館區樹立白色木桿、以備懸掛德日兩國國旗、聞松岡擬在柏林勾留十日、

（莫斯科二十五日海通社電）日外相松岡洋右在俄京勾留一日半後、於昨夜十一時零五分啓程往柏林、蘇俄要員多人、日使建川及全體館員、均到車站送行、德義及三國公約簽字國之各使節、亦均前往歡送、

傳降低妥協條件 俄又謀拉攏英國

（倫敦廿五日國際社電）此間消息靈通方面昨謂、蘇俄因恐德或將奪取達達尼爾海峽、故正謀改進英俄關係、據稱蘇俄與英合作之條件、業經修改、蘇某高級人員告記者、「蘇俄合併波羅的海三國、無論在事實上或法律上英若予以承認、則必能獲得蘇俄之反響、」傳英方所扣波海三國輪只、莫斯科現在不再要求歸還、惟本月三日國際社所發消息、即蘇俄在實際上已允德、若土國不被侵犯、則德可在巴爾幹自由行動一節、現仍屬實、蘇俄確恐于一紙抗議公文以外、無力更進而干涉南國事件、

南俄進行商務談判

（南國京城廿四日哈瓦斯社電）官方宣布、南政府即當於下月開始與蘇俄進行商務談判、藉以促進兩國貿易、

匈外長抵德

（柏林二十五日海通社電）匈牙利商務兼交通部長代嘉斯博士昨抵此、德交通部長杜慕勒博士到車站歡迎、與代氏同行者有匈國家鐵道局局長霍第及其他鐵道交通方面要人、代氏旋拜訪德交通部長杜氏、

教皇將發動歐和平攻勢

（倫敦廿五日國際社電）此間確悉、梵蒂岡正謀在歐洲發動一和平大攻勢、羅馬教皇庇護十二世與義王愛麥虞限現方力圖保全王室、並拯救義國、自與希臘戰事以來、教王庇護十二世與義王愛麥虞限、至少曾會商三次、義王與教庭高級人員、如紅衣主教馬格倫等、亦常保接觸云、

南斯拉夫加入盟約後 德將立即進攻希臘

在保境德軍業已向南移動

（倫敦二十五日合衆社電）英國觀察家本日極力相信、德國將於南斯拉夫簽約依附三强公約後、立即向希臘進攻、甚至或在今日希臘獨立紀念日開始進攻、巴爾幹方面消息稱、自星期日起、在保加利亞之德軍、已向南移至沿史特魯馬谷一帶、該處爲自保國西境通至撒倫尼加之唯一直接途徑、英國方面於南總理及南外長今晨抵維也納時、實已放棄挽回南斯拉夫依附軸心之希望、彼等相信能阻止南國簽訂該約者、唯有或將引起內戰之武裝改變而已、此間謂南斯拉夫之軍事當局、係極端親英者、而極端份子中有將軍四人及南王衛隊高級軍官三人、已離開軍隊逃亡、逃亡者已源源越入希臘邊界、陸軍部長畢薛區對此頗覺難於應付、畢氏在南內閣於星期五決定接受希特勒之要求時、並未參加投票、

（羅馬二十五日海通社電）義大利新聞報名記者蓋達昨著文稱、軸心國之春季攻勢、業已開始、但同時進行者、尚有外交政治事件、三月二十日及二十一日大西洋英船之被擊沉二十二萬四千噸、即爲新戰爭開始之先兆、星期日又有英船二艘在地中海被義機炸沉、但此後恐難再有較驚人之戰果、因地中海已被義國封鎖、大商船隊已不能通航、少數英船尚在航行者、爲運輸給養至北非•巴勒斯坦•塞普拉斯島及馬爾泰島、故邱吉爾將軍之勝利、將成一場虛空、關於外交政治自春季起、則已大見活動、日外相松岡現已經莫斯科來柏林、此時而作此項旅行、其意義之深長、概可想見、

（羅馬二十五日海通社電）據報紙載稱、義機四隊、於二十三日、按事前攝取之照片、襲擊巴拉來錫亞附近森林中之英希兩國祕密飛機場、第一隊爲轟炸機、第二三兩隊爲驅逐機、第四隊爲俯衝轟炸機、義機突襲機場、敵方高射砲未及射擊、第一隊投彈轟炸、第二隊以機槍掃射英國格洛塞斯特飛機十架迎戰、義機有三隊自高空俯襲、擊落英機二架、其餘倉皇逸去、第二批義機、復於午後繼續轟炸該機場、

東非陣線激戰未已 柯倫被英軍包圍

英已奪回索瑪里倫全部失土

（奈羅比廿五日路透社電）昨日此間公報宣布英屬索瑪里倫全境現已在英軍之手、而從巴比拉通至哈奇薩之道路現已打開、阿比西尼亞境英軍亦續獲勝利、英軍先頭部隊攻擊傑奇迦以西扼守瑪達山隘之義軍、堅强陣地、義軍頑抗、戰爭刻正繼續中、而距離遙遠之行政中心地有距英軍交通綫四百哩者、現被飛機運去之英軍所佔領、且有政治軍官隨行、以便施政、開羅來訊稱、義軍據點柯侖、現被英軍包圍、戰事甚激烈、軍事發言人昨夜聲稱、「該地義軍刻正作非洲戰事中最頑强之抗拒」、阿京阿狄斯阿巴巴現受數路英軍威脅、尤以南面從尼奇里進攻與東面衝過傑奇迦之兩路英軍威脅最甚、英空軍轟炸阿狄斯阿巴巴至吉波蒂間之鐵路、使其交通失常、火車損失亦多、

（開羅廿五日合衆社電）昨日此間消息英軍現已將英屬索瑪里蘭全部收回、因其中有一部於戰事開始時爲意佔領、由納羅別傳來一公報稱、由哈格河至倍拉之公路現已開放、英軍攻擊意防守巴達公路之堅强陣地、經猛戰後、已被佔領、此役我方損失尚微、伊利特利亞方面英軍擊退意軍之七次反攻後、仍向開倫方面前進、

（倫敦廿五日路透社電）雅典無綫電台昨夜廣播希臘情報部文告稱、昨日阿爾巴尼亞前綫雙方砲隊活躍、義砲數隊被猛轟後、突然無影、中區艾島斯河義軍作局部猛攻、

（開羅廿五日國際社電）柯侖區大血戰、昨已達第八日、英大砲飛機、不絕轟擊義守軍、守軍人數、約三萬五千、英軍在該城四週、已將陣地鞏固、英軍又已佔領阿比西尼亞之納格海里鎮、離亞迪司亞巴巴二五〇哩、現正第二路英軍開到、再行進攻阿京、英軍自占領吉格吉加以西險要之馬打關後、離吉波蒂鐵路已更近、（又電）今日此間悉、昨日英機械化部隊一縱隊、奪獲戰略上重要之壓達山隘、在吉吉加西進展八十哩、而向哈爾進迫、阿比西尼亞之唯一鐵道、已感受嚴重威脅、正當此英機械化縱隊、迅速推進之際、英空軍又向義軍陣地迭施轟炸、破壞其鐵道交通、此間軍事發言人謂、英軍奪獲加山隘時、曾遭遇義軍方面之堅强抵抗、現依里特里亞之柯侖四週、激烈之戰事、仍在進行中、

羅遜王偕情婦 乘輪赴美

（葡京廿五日海通社電）羅馬尼亞遜王卡洛爾二世、偕其情婦路佩斯古夫人、同乘美輪愛克斯米透號、前往美洲、此訊雖係可靠、但未經官方證實、

德海空軍在大西洋 繼續襲擊英輪

馬爾太軍港兩度被炸

（柏林廿五日合衆社電）高級司令部稱、星期日及星期一德潛艇及戰機仍繼續在各海上襲擊、德潛艇在大西洋面擊沉商船二萬七千五百噸、內包括裝甲船二隻、同時、德偵察機羣在奧克納及法羅島附近擊沉小型商船二隻、另有德機一羣在地中海面猛烈襲擊六千噸商船二隻、其中一隻爲裝甲者、及巡洋艦二隻、該裝甲船或有沉埋之可能、星期日襲擊馬爾太島時頗爲得手、有運貨船及郵船五隻及巡洋艦一隻被擊命中、司令部又稱、英機七架在空戰中被擊落、德機亦損失六架、北非方面德機曾以機鎗掃射英軍營及火油庫、高級司令部並稱、保加利亞之德軍、仍依照預定計劃繼續調動、

（柏林二十五日海通社電）據德軍部息、德海空軍於星期日賡續在敵給養航綫活動頗收宏效、在北海地中海及大西洋擊沉及炸毁之英船共九千噸、馬爾泰島之伐立達軍港兩度被德機所炸、港中有萬噸貨船一艘中彈起火、有一萬二千噸商船被炸傷、有五千噸之船二艘受重創、此外有輕巡洋艦一艘中巨型彈數枚、北非前綫之英軍車站給養站、亦均被德機所炸、

英機襲擊德中心區 在柏林投彈萬枚

德用猛烈砲火保護柏林心臟

（開羅二十五日路透社電）昨日此間發表英空軍公報稱、星期日大隊德轟炸機由戰鬥機衛護、竄襲馬爾太、被擊毁十三架、其被英戰鬥機擊落者至少有九架、高射砲亦射落四架、馬爾太所受損害輕微、阿比西尼亞境內南非空軍繼續掩護英軍前進、迪拉達華與阿華煦間之敵方公路與鐵路交通、亦遭猛炸、烏爾索地方有向東駛往迪拉達華之軍需火車一列、命中多彈、阿境其他多處火車、烏達運輸車及敵軍營皆遭轟炸掃射、

（倫敦廿五日路透社電）昨夜探悉、星期夜英轟炸機在柏林擲落燃燒彈一萬枚、波蘭機員亦參加該處空襲、英機襲德京中心區、不得不穿過熾烈之高射砲火、德方雖用猛烈砲火保護柏林心臟、但大隊英轟炸機仍翱翔往來市空、若干英機沿林頓大道飛行、（距此約一哩內有主要火車站五處）、俾投彈命中目標、其他英機向第一批英機投彈引起之火燄中復投多彈、另有英機則轟炸市南之貨棧與工廠、往襲英機員內有曾迭襲柏林者多人、故此次收效甚大、英機向柏林擲落燃燒彈一萬枚、及最大之高度爆裂彈若干枚、彈落如雨、主要被襲區中迭中炸彈、爆炸不已、各處起火、赤餘燃空、英機從柏林飛返時、有數架經過哈諾威、即向該城猛襲、當見中心區着彈多枚轟然爆炸、

（基爾二十五日海通社電）據消息靈通人士稱、英機數架、於二十三日晚間、侵入基爾區域、僅半數到達基爾市區、其餘均被高射砲隊擊退、市區被投少數燃燒彈及爆炸彈、毁住宅一所、平民死傷多人、燃燒彈擊中起火後、均立即撲滅、近郊亦遭轟炸、毁住宅數所、

（倫敦二十五日路透社電）航空部情報處稱、英白命漢式轟炸機一架、昨晨轟炸法境查爾堡之船塢後、復俯衝攻擊外港之輕砲陣地、旋該機飛至查爾堡附近哈弗魯鎮、見大街上有德軍早操、乃俯衝至百呎高度、猛加掃射、

（倫敦二十五日路透社電）昨日英空無甚活動、破曉後、英倫西南部與南威爾斯有敵機竄襲、但物質損害輕微、死傷無幾、敵機一架被英戰鬥機射落、截至昨日深夜止、英境並無警報、

（紐約廿五日合衆社電）歐戰館調現在加速中、英機隊星期一夜猛炸柏林中心及基爾、英軍又在希臘北境南斯拉夫邊界築壕防守、英機之炸德爲一星期來最猛烈者、機數甚衆炸彈尤巨、倫敦相信柏林之安阿爾德火車站已被炸毁因匈牙利外長所乘之火車、本應在該站落車、後乃改在非得力街車站落車也、德總部承認柏林有多人被殺傷、亦有數處起火、至基爾則炸彈落於住宅區、英空軍亦轟炸漢諾佛（德國）及德國佔領各港口、英海岸防軍飛機日晝遍搜北海、似在搜尋德戰艦桑霍斯脫及內斯諾號、該兩艦係在大西洋中剿襲英船已歷數星期、德空軍對英僑散漫之襲擊、大約因天氣不良之故、

義軍參謀長 辭職照准

（羅馬廿五日合衆社電）本日官方宣布格拉齊安尼元帥已辭去義軍參謀長、利比亞總督及北非義軍高級司令等職、代之者爲加里波的將軍、據官方消息稱、加里波的將軍任北非義軍高級司令及利比亞總督、勞愛達將軍則任羅馬義軍參謀長之職、加里波的將軍曾在非任大項部隊之司令、並任特里波利坦尼亞總督之參謀長、官方消息稱、「依照其本人之請求、義大利之帥格拉齊安尼已不復行使其義軍參謀長利比亞總督及北非意軍高級司令等職務、由勞愛達將軍接任前一職務、後兩職則由加里波的將軍繼任、師長羅西將軍已被任爲義軍副參謀長」、

達朗召集省長 舉行地方會議

（維希廿四日哈瓦斯社電）內閣協理兼內政外交海軍三部長達朗中將、本日賡續召集法國西南各省省長、舉行地方行政會議、當將西南各省所當進行之公共工程計劃、予以確定、全部經費達數萬萬法郎、其要旨乃在改進西南各省之農業及畜牧業、俾能增加生產、此外、各地公用事業、亦當加以改善、

（維希廿四日哈瓦斯社電）貝當元首業已決定任命阿拉伯回教領袖四人爲國民參政院參政員、其人選雖尚未確定、但當爲法國各屬地回教領袖無疑、

英强迫愛爾蘭 借軍事根據地

（瑞典京城廿五日海通社電）戈德堡郵報今晨刊載瑞典報館派駐倫敦訪員之通訊稱、英美兩國政府共同向愛爾蘭政府施行壓力之結果、愛爾蘭恐終不免懾於威勢、而不得不以愛爾蘭之空軍及海軍根據地、讓給英國、聞英勞工部大臣貝文將於短期內赴杜伯林、訪問總理伐利拉、告以愛爾蘭若不能饜英國之慾望、以軍事根據地假英使用、則愛爾蘭政府將無從由美國方面、獲得食物與武器、

美參院辯論通過 租借案經費

現正待總統簽署實施

（華盛頓廿五日路透社電）實施租軍案之七十萬萬元經費案以援助民治國者、頃由參院辯論半小時後、即以六十七票對九票予以通過、原案毫無變更、與衆院上週所通過者同一形式、洵可謂打破立法案通過之紀錄矣、此案現待總統簽署實施、

（華盛頓廿五日合衆社電）參院昨日以打破紀錄之時間、以六十七票與九票之比通過七十萬萬美元之租軍費法案、此案將由飛機送交羅斯福總統簽署、羅斯福總統頃方在流水灣垂釣渡假、討論之時間僅兩小時、參院中亦無修改案提出、

（華盛頓廿五日路透社電）參院度支委員會月日通過八十萬元津貼案、使美國輸出業得成立飛渡大西洋之新運輸事業、

（華盛頓廿五日合衆社電）頃聞參院撥款委員會宣稱、國防委員會總數納遜氏辯證稱、美國戰爭原料之出產、其速度較德國者可多一倍、該委員會復稱、海軍部長諾克斯辯證稱、羅斯福總統已成立一部務委員會、辦理租借法案項下對外國戰爭原料之輸送、該委員會包括諾克斯上校、國務卿赫爾、財長毛根韜、及陸軍部長史汀生、

（華盛頓廿五日合衆社電）衆院昨日通過法案一則、將美國海軍入伍員額自一九一、〇〇〇名加至二三二、〇〇〇名、並將該案送交參院、衆院並授權羅斯福總統準其於需要時、將人數增至卅萬人、

美加決在大湖 造一船廠

俾供建造軍艦

（華盛頓廿五日路透社電）美當局昨宣布加拿大與美國業已議定、在大湖造一船廠、建造軍艦、此爲兩年來進行談判之結果、而一八一七年雙方限制大湖中海軍行動之協定、乃得一新解釋、依照新定辦法、㊀所造軍艦不得用於大湖、㊁雙方政府應將在建造新艦以前、將詳情通知對方、㊂所造軍艦可裝置全部武裝、但在湖中時武裝不能立即應用、㊃軍艦完成後即須從大湖駛出、

澳首相孟席斯 擬往晤美總統

（倫敦廿五日路透社電）澳洲首相孟席斯、現展長游英時期、孟氏遊各地後、昨在倫敦聲稱、渠希望會晤總工會會員、並遊北愛南愛、而與南愛總理伐勒拉談話、渠在歸途中經過美國與加拿大時、將拜會羅斯福總統及加拿大首相金氏、孟氏又謂渠返澳洲時所得之一般印象爲英國現正從事之工作、多足述者、且值得來此觀察、

美海部命令軍官 準備赴檀香山

並定造全鋼艦五十四艘

（紐約廿五日合衆社電）世界銷數最大之小型報紐約每日新聞本日宣稱、美國海軍部已令紐約區域內之軍官、于兩星期內前往檀香山、該報推測美陸軍租用華盛頓號郵船之記載、並未載有日期、據稱、曾傳聞該船將用作運輸艦、以載軍隊至夏威夷、該報並稱海軍部最近會命令在紐約區域服務之軍官、準備于兩星期內前往檀香山、

（華盛頓廿五日海通社電）美國海軍部本日定造全鋼潛艇驅逐艦卅六艘、及全鋼水雷掃除艦十八艘、據海軍部長諾克斯稱、定造上述五十四艦之代價、爲三千四百六十萬美元、

（紐約廿五日海通社電）美國海陸軍務週報載稱、羅斯福總統方在考慮延長美國中立地帶、使其遠達西經廿六度、其目的在使美國軍艦可護送商船至距離歐陸不十分遠之洋面、同時、不至軼出中立地帶之範圍、

羅馬尼亞召回 耶路撒冷領事

（耶路撒冷二十五日海通社電）羅馬尼亞駐耶路撒冷總領事、因英羅斷絕國交、現已離職、巴勒斯坦之羅國權益現交西班牙總領事代管、現在巴勒斯坦之執有羅國護照者、共約二萬人、

教皇接見 法國大使

（梵蒂岡二十五日海通社電）法國駐教廷大使貝拉德、由大使館參事勃萊森、陪同覲見教皇庇護斯十二世、

（羅馬廿五日路透社電）教皇因戰爭之故、不擬於本年耶穌復活節在聖彼得堂舉行大彌撒、祇認致祝辭、將在寶台作降福之祈禱、

大批艦舶 直布羅陀停泊

（阿合西勒二十五日海通社電）昨夜直布羅陀有大批軍艦集中、共有巡洋艦一艘、驅逐艦五艘、運輸艦一艘、飛機母艦一艘、此外港中有卸貨之商船三艘、同時由地中海抵港者、有油船及商船共五艘、

阿剌伯提抗議 英佔紅海法山羣島

（斯丹堡二十五日海通社電）據此間接開羅消息、英軍業已佔領葉門國海外在紅海之法山羣島、該項羣島前經英義及阿剌伯各國共同承認爲緩衝地帶、沙地阿剌伯政府因英國之違犯協定、業已提出抗議、

威爾基行抵 加國托倫吐

（托倫吐廿五日路透社電）前共和黨候選總統威爾基偕其夫人乘加拿大太平洋鐵路公司總裁所有之專車、由紐約抵此、受當地文武官員之歡迎、軍隊列隊相迓、長達二哩、加拿大首相金氏特由渥太華到此迎云、

法陸長洪齊格 視察都魯士城

（維希廿四日哈瓦斯社電）陸軍部長洪齊格將軍、頃於本日午前、乘坐飛機前往都魯士城、視察法國西南各地之軍事設備、並檢閱軍隊、按法國依據法德兩國停戰協定、僅能保有陸軍十萬員名、大半爲現行歐戰復發時即已入伍服役之青年、所有開戰後所徵召之軍隊、均已復員、抑自去年六月間停戰以後、法國已不復實行義務兵役、官兵服役期滿、均須遣散回鄉、而改募志願兵補充之、

法船一隊離丹吉爾 向南大西洋駛去

通過封鎖線未遭英方阻止

（倫敦廿五日路透社電）義方通訊社丹吉爾電稱、星期日午後、法船一隊由驅逐艦護送、經過直布羅陀海峽向南大西洋駛去、英方封鎖當局未圖阻止該護航隊、

（維希廿四日哈瓦斯社電）民食部長亞廣爾、頃向報界發表談話、報告法國自由區糧食匱乏之情形、略謂、幸賴美國各報訪員、報告翔實、各國已能明瞭吾國民食恐慌情形、深爲感荷、法國貨船兩艘、裝載大批食物自美國駛來法國、經美國出面干涉之後、英國已准許通過其封鎖綫、不久即能駛抵馬賽、查外國方面運來法國自由區之食物、從未落於淪陷區德國當局之手、則以我國農產豐富之地、均在淪陷區、自由區所需食物、當賴淪陷區接濟、自上月一日至二十日之間、淪陷區所產小麥運來自由區者、共計三十萬公担、下月起每日可增加至一萬五千公担、以言目前情形、各種食物之儲藏量、僅敷正常需要之半、

（維希二十五日海通社電）法國給養部長亞廣爾、於昨日向新聞記者宣稱、法國目前所有之糧食、不及平時消費量之半數、法國最近五十年之自由政策、已使糧食之供給、依賴外國及殖民地之程度、日益增加、而英國之封鎖措置、阻斷海外糧食之輸入、國內雖無積貯、戰事復摧毁農作物、冬季之嚴寒、使糧食問題、益感嚴重、渠否認關於非佔領區糧食一〇、〇〇〇、〇〇〇亭特威運往佔領區之傳說、最近佔領區曾有穀類三〇〇、〇〇〇亭特威運往非佔領區、

英駐美大使 發重要演說

（瑞典京城二十五日海通社電）據倫敦消息、英駐美大使哈立法克斯勳爵、將於今日在美國發表初次重要演說、美國各電台將加以轉播、據稱其內容將述及英國作戰目的、

中央衛生化驗所給證第二百廿六號

雲南天產戒毒奇草

蝴蝶草

昆明天南藥局發兌

誠意戒烟 須學老僧入定

戒煙並非難事！得此「蝴蝶草」服之

新癮——六七天內戒絕

老癮——至多廿天解決

但是戒絕以後，宜堅決自守，應付環境，若老僧之入定，不稍移動，則體質日健，永久康樂矣！服「蝴蝶草」一星期內，亦當以老僧入定的精神，堅決信仰，不可間斷，勿爲投機藥物所惑，致功虧一簣！

不怕帶病宿癮！

不怕多年老癮！

不怕胎裏深癮！

連服「蝴蝶草」一星期

保證澈底解除！

照常工作，不礙職務！

蝴蝶草的歷史

古名「薤葉芸香草」！

此草產於雲南大理深山，士人用以避瘴解毒，有起死回生之效，距今一千九百年武侯征蠻時，將士中毒而口啞，武侯向隱士孟優求得此草，一服而愈，（事載三國演義）

照常辦公的證據

距今四十年前，祝三多醫士於無意中發現其能戒鴉片煙毒，一時雲貴各省煙民，紛紛服草戒煙，皆毫無痛苦，十年二十年之老癮，天天戒絕，照常辦公，當地多山，煙民抬轎者甚多，服草時抬轎擔物，健步如飛，精神反而活潑！

戒煙與縮癮

此草含天然鹼質，能消滅體內煙毒，倘將草一片，塞入煙槍，五分鐘後，槍中老膏化盡，猶如刀刮，其剋煙之力如此，故服草之後，體內煙毒，逐步消滅，煙癮亦天天縮小，倘不願丟槍，可一面服草，一面吸煙，煙量必天天減縮，縮剩十分之一二，或吸或不吸，不成問題矣！如決心戒煙，既服草則不可再行吸煙，至多二十天，不論鴉片，白面，紅丸，及一切毒癮，即澈底戒絕，且毫無痛苦！

土貴如金：不容因循

得此奇草：苦海明燈

連服七天：戒絕毒癮

原草形式

價目

原價每匣五元

特價祗售三元

上海勞合路六一號大新公司後面 新光藥房代理（電話購貨九七九〇二）

外埠代理：全國藥房均有代售

無錫大陸藥房　常熟五洲藥房　湖州大陸藥房　鎮江大中西

蘇州新蘇實業社　丹陽中西藥房　太倉中英藥房　崐山中英藥房

蘇州亞洲藥房　靖江中西藥房　杭州四明藥房　泰興中外藥房

常州太和藥房　高郵亞洲藥房　杭州太和藥房　硤石華美藥房

南京太和藥房　南通太和藥房　嘉興天一藥房　和橋中華輪局

招請各埠代理章程函索即寄

效能卓絕　品質超羣

德國製造　註冊商標

化學殺菌　科學結晶　出類拔萃　淋藥之王

勞淋辛治淋之功效—醫師實驗，醫師贊揚，醫師介紹，醫師證明！

散見於各大日報之醫刊

患者吞服本劑三公分（一日量）血液中即自然產生一種強有力的殺菌質素

勞淋辛

此種殺菌質素隨血液之循環全身以搜索淋菌之蹤跡故能有驚人的殺菌力

醫師無良藥不能治病，患者無良藥難脫苦海！

用最新發明之德國SULFAMIDE爲成分

吾人得知砒素爲治梅毒之特效成分以來，乃有六〇六與九一四之發明，從此梅毒之爲患已被醫學家新發明所尅服，然與梅毒同樣爲患之淋病雖有幾種成分亦一度爲醫學家所試用，但結果均未能滿意，故淋病之猖獗與日俱增，顯見市上各種淋病藥之完全落伍。德國普魯士化學藥廠乃聯合多數有經驗之醫師作集體之研究，旋被發現「殺反彌地」之成分SULFAMIDE爲淋病雙球菌之尅星。試驗之結果，其殺菌力較砒素（即六〇六之成分）之殺死梅毒之螺旋菌尤烈。從此淋病藥中，以「殺反彌地」製劑爲個中翹楚。「勞淋辛」就用「殺反彌地」SULFAMIDE爲主要成分，其殺菌力可搜索至尿道內膜。藥力直達血液與關節，透膜殺菌，今始實現，且有濾血殺菌之功，故雖纏綿已久之慢性淋病，連服「勞淋辛」五星期完全根治，服後淋病雙球菌之屍體，從尿液中排山倒海而出，因能濾血殺菌，凡淋菌之侵入血液，釀成種種之變症者，「勞淋辛」均能取閃電攻勢，加以澈底肅清。深信不出半年，市上之一切落伍淋藥，將自動淘汰矣！

主治

急性淋病　淋性關節炎　副睪丸炎
膀胱炎　攝護腺炎　卵巢炎
慢性淋病　輸卵管炎　精囊炎　子宮內膜炎

十二半公分裝　僅售實洋四元

請購者密切注意：

本廠三種良藥之推銷遠東，志在與英美等藥品競爭，故初銷時之售價，保證低於成本百分之三十，「勞淋辛」則低於成本百分之四十五。予厚利之英美貨以致命之打擊！深信此暫時之犧牲爲制勝同類藥品之有力武器，蓋欲博取主顧之信仰，須求品質之優越，欲普遍其銷路，則端在減低其售價，讀者當能回憶十五年前美孚火油在中國市場之削價與俄油競爭，經過劇烈之跌價競爭，卒使美孚油獲得最後之勝利，蓋敝行初銷時之犧牲雖大，誰得否認此非商戰有力之一擊乎？

德國普魯士化學製藥廠駐華總經理：麥士敦洋行啓

德國製造　註冊商標

胎盤製劑

胚命素

本品功效之說明：

現代醫學家根據人體生理的原則：證明動物胎盤中所含之荷爾蒙，具有滋養人體與俄延衰老之功，蓋雄性動物之精子一入雌性卵巢之中，即成胚胎之作用，其能由絕小之細胞發育成爲胎兒，皆藉胎盤中之原素以繁榮而長成之。故胎盤中之荷爾蒙實有促進返老還童與除諸虛百損之功。其補力絕非市上用任何動物荷爾蒙爲成分之藥物所可與之拮抗，一般之賜保命製劑尤爲望塵莫及，蓋本劑除用足量之胚胎素外，並從雄壯動物睾丸中提出之荷爾蒙結晶體（即生殖腺素）以輔之，眞所謂錦上添花，功效之佳，可想而知。（注意：市上補劑雖多，雖亦有用此成分爲號召者，但其含量僅及本品十分之一，故服後絕無效力可言。惟有本品經反覆試驗，每粒含胚胎素〇．五五含睾丸素〇．三五，不足此標準者，均在禁售之例）。

主治

先天不足　預防肺癆　遺精滑精　早洩陰痿
醫虧不育　未老先衰　腰痠背痛　腦弱失眠
營養不良　神經衰弱　頭暈目眩　發育不全

一百片裝　僅售三元

注意：此係競爭時期之暫售價

德國製造　註冊商標

固精止遺　善治失眠　名廠出品　質效兼優

唯一代替安神藥片的失眠良藥

治遺精滑精三片見效靈驗異常

普勒生

主治

失眠類：神經衰弱之失眠症　年老體虧之失眠症　操勞興奮之失眠症　手淫過度之失眠症

遺精類：手淫遺精　白晝滑精　無夢遺精　尿後滑精　夢遺頻繁

每盒售洋二元五角

此係競爭時的暫時售價

良藥標誌

德國普魯士化學製藥廠出品

駐華總經理上海麥士敦洋行

南京路慈淑大樓五二八號　電話：九四〇一二號　電報掛號：五六六五六

各地經售處一覽

上海區

永安公司：南京路
先施公司：南京路
大新公司：南京路
南市紅藥房：西門
電話購貨：九四〇一二　九二三三四
（此係便利本埠購者而設隨接隨送一律不取送費）
華美大藥房：四馬路
萬國大藥房：福煦路
集成大藥房：南京路

華英大藥房　南洋大藥房　勤康大藥房　卡爾登藥房　大中大藥房　中俄大藥房　英法大藥房　仁慈大藥房　佳美大藥房　華生大藥房　華新大藥房　福華大藥房　百靈大藥房
：南京路　南京路　牛莊路　白克路　五馬路　河南路　五馬路　雲南路　六馬路　龍門路　海寧路　東方飯店對面　嵩山路　吉祥街　六馬路

美康大藥房：愛多亞路　枯林大藥房：平望街　振亞藥房　復興藥房　惠利藥房　達利藥房　國聯藥房　美德藥房　愛文藥房
：愚園路百樂門對面　靜安商場　大西路　憶定盤路　愚園路　憶定盤路　愚園路　憶定盤路　愛文義路　赫德路口　愛文義路　小沙渡路口

中和藥房：武定路口　衛爾康藥房：麥根路巡捕房對面　愛文義路華興藥房：愛文義路巡捕房對面

南京區

仁濟大藥房　中法大藥房　五洲大藥房　新生大藥房　太和大藥房　同濟大藥房　中興大藥房　世界大藥房　昇洲大藥房　青成大藥房　中國大藥房　華安大藥房　中華大藥房　中美大藥房
：建康路　建康路　建康路　建康路　建康路　建康路　建康路　昇洲路　昇洲路　昇洲路　昇洲路　中華路　中華路　中華路

萬國大藥房：中央商場　屈臣氏大藥房：朱雀路　濟華大藥房：朱雀路　史生大藥房：朱雀路　廣生大藥房：龍門街　大陸藥房：宮院西街

蘇州區

正威大藥房　集成大藥房　華美大藥房　太和大藥房　中西大藥房　中英大藥房　華華大藥房　大明大藥房　亞洲大藥房　和濟大藥房　泰來大藥房　濟華堂藥房　老德濟藥房　中和大藥房
：觀前街　觀前街　觀前街　觀前街　觀前街　觀前街　觀前街　閶門外　閶門外　閶門外　閶門外　閶門外　閶門外　西中市

五洲大藥房：西中市　華英大藥房：西中市　屈臣氏大藥房：西中市

無錫區

大陸大藥房　新華大藥房　正威大藥房　萬國大藥房　蘇民大藥房　五洲大藥房　中西大藥房　新亞藥房　集成大藥房　華美大藥房　中英大藥房　中美大藥房　惠民大藥房
：北大街　北大街　北大街　北大街　北大街　北大街　公園後　小洲弄　復興路口　寺巷　馬路上　北塘　江陰巷

其他各埠

杭州：四明大藥房
杭州：太和大藥房

常州：集成大藥房　鎮江：大中西藥房　常熟：中西大藥房　蕪湖：振豐綢布莊　硤石：華美大藥房　湖州：大陸大藥房　崑山：中英大藥房　太倉：中西大藥房　松江：華洋大藥房　揚州：大英大藥房　高郵：亞洲大藥房　南通：太和大藥房　嘉興：中法大藥房　嘉興：天一大藥房　嘉興：中西大藥房　新塍：華洋大藥房　長安：中華大藥房　如皋：中法大藥房　閔行：修仁堂　崇明：三陽南貨　涇鎮：店代爲批發

被捕工人已經釋放 法商電車今晨復工

工人條件靜候社運分會調處

法商水電公司機務部、電車、公共汽車等工人、因要求資方增加薪津、自本月十五日起發生罷工風潮、迭經社運會上海市分會派員調處、並勸導工人先行復工、靜候調處、卒因被捕工人未能依約釋放、致屢次復工、均無結果、詳情已迭誌各報、茲悉二十五日復經該會派員向雙方調處、並向法租界警務當局接洽、已將被捕工人移由中國政府機關釋放、全體工人準於今（廿六）日上午五時半一律進廠復工、至勞方所提條件、則靜候社運會上海市分會秉公調處、關於生活津貼一節、由資方於工人復工之日、自動宣布增加、

據工人方面代表對中央社記者談稱、以此次工潮僵持達六日之久、實因被捕工友未獲釋放所致、幸蒙社運會上海市分會及社會局各當局之竭力調處、業有圓滿解決之望、深爲感激、彼等當遵守勸導、準備於今（廿六日）晨進廠復工、惟條件問題、當靜候商談解決、

內衣業工潮 勞資昨談判

本市內衣業全體工人、因要求增加薪津、發生工潮、社運會上海市分會於昨（二十五）日下午四時召集該業勞資雙方代表談判、該會派高雲旅勸導、市社會局亦派員在場、對於加薪問題已擬定辦法、日內即可獲圓滿解決、

渝中央中農兩行 通告暫停營業 中國交通仍照常營業

渝方中中交農四行上海分行傳出準備撤退消息後、二十四日中國銀行發生提存風潮、當晚該四分行召開臨時聯席會議、對於上海今後營業問題、共同商討、結果一方面請示總行、一方面決定暫時照常營業、惟據記者昨（廿五）日前往各該行探視情形、除亞爾培路及白克路之渝方中央銀行兩辦事處、及文義路中國農民銀行辦事處、因昨日炸彈案房屋坍坑、職員受傷者或一部份職員恐慌未敢到處辦公、營業暫時停頓外、中國及交通兩銀行仍照常營業、惟門口戒備甚嚴、凡前往支取存款者、必須受門警嚴格之檢查、方准入內、茲將中國農民銀行門首粘貼之通告錄下、「爲通告事、敝行昨日收到炸彈幸未爆炸、致各行員咸具戒心、今日未能到行、暫停營業、此佈、」

市衛生局 今日成立

上海市政府近爲調整行政機構、曾將本府衛生科與警察局衛生科合併設局、並令警察局科長袁知範籌備衛生局事宜、袁氏奉令籌備後、當即勘定前航空協會、加以修葺、爲設立衛生局辦公所在地、其內容組織、㈠設立醫院管理處、㈡設置第一第二第三各科、關於人事問題、亦經內定、計時月餘、茲聞市府當局、對於局長人選、昨已正式發表、暫派袁知範代理衛生局局長、茲定今日（二十六日）開始辦公、並由市府電呈行政院、

旅滬希臘僑民 熱烈慶祝國慶

昨日爲希臘一百二十週獨立共和紀念、旅滬希僑於希臘駐華公使蒲立蒂斯領導之下、作盛大之紀念、希臘駐滬總領事郁納蘭吐夫婦與副總領事瓊尼斯等、均在法租界外灘九號領館、舉行慶賀儀式、

煤球價格劇漲 純因商人操縱

一般利令智昏投機煤蠹、竟不顧平民生計、及社會治安、一味肆虐市場、抬價漁利、並操縱大宗煤屑、藉口來源不易、存底不充、拒不脫手、一面播謠市場、蠱惑人心、其居心之惡毒、莫此爲甚、昨日煤球驗盤、私自議決由一百八十六元一噸、剔增至二百廿六元一噸、每噸統漲達四十元、此種毫無顧忌之越級飛騰、殊堪痛心、今門市每担（一百市斤）已被迫漲至十二元、記者爲欲明悉煤球售價迭漲癥結起見、昨特趨訪某煤業巨子、據稱、本市製造煤球所需煤屑、計有昔拔鴻基開平江蘇等數種、全市存數約達六萬噸左右、皆係於二三月前所購進、其時運輸水腳每噸猶不及美金六元、故其成本雖甚低微、此次煤球售價之劇漲、各該煤公司均可獲鉅大利潤、目前煤斤運費雖已達美金十二元、惟該項煤屑尚未抵埠、今煤球之勝漲、純係若輩不良煤商操縱大宗煤屑所致、

特二院將舉行 拍賣沒收物品

本市法租界第二特區地方法院、本年度第九届應行拍賣刑事判決確定沒收物品、現定於本月二十八日午後三時在該法院東首空地上舉行公開拍賣、所有全部拍賣物品價格、業經該院分別鑑定、昨日起、並出示佈告、俾市民一體週知、

平糶委會餘米二萬包 讓供善團辦平飯

穩定米市租界當局商定辦法

本市食米、自於前年底起步趨高漲後、平民備受其苦、於是社會有心人士、出而組織上海平糶委員會、先後平糶八次、綿延貧民、殊匪淺鮮、自第八次後、至今尚無繼續消息、記者昨向該會探悉、該會原定繼續辦第九期後、乃行結束、嗣以存米有限、如再續定、則價格又較前高昂、復以一般經濟情形、頗多不裕、募集捐款又感困難、及向來承辦之各米號、咸以歷時太久、於本身營業、極有影響、臨時擁擠不堪、一或不慎、極易發生危險、因此紛紛陳訴、不允再任該項工作、故不能繼續舉辦、惟將其所有存米、按照平價讓給各善團承辦、公共租界工部局對此亦已表示贊同、是以該會於昨日舉行第廿次常委會議、議決定將存米二萬餘包、以平價分配各善團、辦理平價施粥、現受該會讓供平米、辦理平飯施粥機關、在兩租界中、計有下列各處、（甲）善會主辦者五處、㈠武定路甲二弄財神廟內、㈡西摩路底玉皇山下院、㈢勞神父路四〇六號棉布公所、㈣勞利育路一二四號平等庵、㈤天后宮後殿會館、（乙）萬卍字會文監師路錢莊一處、（丙）慈聯總會施粥處浙江路慈願收容所原址、（丁）理教普緣社西浦石路三六六弄一號、（戊）中國濟生會蒲淞路、

兩租界當局爲欲穩定滬市民食、曾經數度往返磋商、並以取締米市場非法交易、及激存米堆存底、不容再緩、故一致主張採取嚴厲措置、制裁投機米蠹、頃據關係方面消息、兩當局接洽已漸獲端倪、一俟正式就緒、即將分令各該有關米業團體、付諸實施、及嚴加執行、凡有違不遵行者、可直接向當局檢舉、俾依法究辦、故本市民食在各方面積極籌劃之下、不久將漸趨穩定、市民隱憂、僅可解除、

國洋米源自經兩租界當局積極疏通後、來源已與日俱增、聞日抵埠平均每在二萬包左右、昨據本市洋行界消息、昨日又裝「芝巴沙」「達島」兩輪運抵貴米十萬包以上、均已於昨日下午起開始卸貨、該項洋米咸係於二月前電洽成交、一般投機米蠹聞諸該項消息、紛將囤貨求脫、昨日米市場買賣、爲穩健、米市「貼費」較前市下降一二百元、即隨價回落一二元不等、

美僑二百今日歸國

美國郵船公司塔虎脫總統輪、昨晨七時三十分抵滬、該輪此次由馬尼剌回程返滬、裝來美國貨物二千噸、乘客一百二十名、在滬預泊至今日上午十一時三十分離滬返美、此間非必要美僑一部、計二百名、准時乘該輪離滬返國、按該輪此次過境、以護送美僑過滬、運來客火輪來滬、已獲美國務院命令撤退、外傳若干美僑、已獲取國務院之許可、來遠東者須重獲國務院之新護照、在滬美領事館、加以否認、據稱美僑之撤退、實屬必要、

氣象報告

徐家匯天文台昨日下午四時三十分氣象預測云、山東周圍及本市上空曇、時和東南至西南風、又昨日下午三時前二十四小時內氣溫、最高六十度三、最低四十度一、去年同日最高六十度八、最低四十六度八、

情變致罹殺身禍 舊情人行兇

王豔琴傷重不救

演唱申曲之王筱新、雙十年華、有養女名王豔琴、姿色秀麗、現在滬劇社獻技、南京路口上海滬劇社在大世界、於廿三日傍晚、在大世界影戲場內、被人用刀戳傷要害、醫治無效身死、各情已誌報端、茲悉王女之被害原因、係因桃色糾紛、緣王豔琴原籍無錫、於三歲時由其父母價賣與王筱新、收爲養女、撫育長大、學以申曲藝術、於數年前藝成、即隨王筱新搭班出演、一年前王之班底解散、豔琴搭入同業劉子雲班內、在大世界內獻技、劉有愛徒杜鴻賓、廿二歲、上海人、與豔琴同班演唱、兩人由友誼進而發生戀愛、常相偕出游、私訂白首之盟、並同拍照片、以留紀念、嗣因王筱新之媳王雅琴組班、創設上海滬劇社營業、王豔琴即於斯時脫離劉子雲班、擬入滬劇社演唱、因條件不合未成、即與杜相偕轉往外埠、搭班獻技、最近因期滿回滬、適王雅琴病不能登台、乃挽豔琴代、杜亦在同業師劉子雲處搭班、每日在大世界演唱、詎知王豔琴年青愛情不專、又與滬劇社同班之俞姓發生情愛、遂生厭舊迎新之念、而對杜之情感逐漸冷淡、杜當面要求正式訂婚、竟遭豔琴嚴詞拒絕、並將以前合拍之照片剪開、而與俞熱戀、致杜生妒嫉懷恨之心、本月廿三日下午五點三刻、豔琴由上海滬劇社完場、擬步行回至法租界八仙橋麥高包祿路居安里一號寓所、經過大世界門前、爲杜鴻賓所迎、被誘入大世界遊戲場大京班屋頂露天影戲場、正人稀黑暗之際、杜即出利刀猛刺豔琴之咽喉一下、創口長約近寸、杜於行兇後、即返身下樓逃逸、王女受創倒地呼救、由茶房發覺、報告賬房、轉報捕房、將王女送往廣慈醫院醫治、無效、於翌日下午八點三刻身死、尸體於昨晨送驗尸所、下午三時經過檢驗、由王之家屬具結領尸、法捕房正嚴緝兇犯、另一面已挽人向開杜之家屬商調停和解、

取締日用品投機！

租界當局將嚴厲執行 如經查出決依法究辦

大宗日用物品、自被投機市儈操縱壟斷後、售價即騰漲未已、惟該項日用品售價之步漲、影響平民生計、及社會治安、殊不亞於米煤、故抑低日用品物價、及取締囤積居奇之惡風、亦不容坐視、茲據關係方面透露消息、租界當局鑒於日用品物價高漲、純係投機市儈操縱壟斷所致、來源成本均未有異常變動、茲決將嚴令取締囤積大宗日用品而企圖久出日用品投機、凡經查出囤積大宗日用品而企圖抬價者、將按照擾亂治安罪究辦、俾安定市況、而儆其餘、故若輩投機市儈再不醒悟、從速把囤貨脫手應市、又據預料將遭當局嚴厲懲辦、市場買賣之各項日用品、從未中斷、並大都爲本市各該業工廠出品、成本亦並未劇增、因一般業外投機商企圖抓吸大宗日用品、市價卒被頻頻做高、然來源受阻、成本加重之說、全係投機市儈之藉口、邇日因國際局勢稍趨安定、投機者已無意續囤、受將囤貨紛紛應市、售價已稍趨下游、

圖竊電台門鎖 偷兒中彈就擒

昨日清晨六時半、跑馬廳路馬霍路四四五號美商華美電台門前、忽有竊賊兩名、企圖挖竊該電台之門鎖、當經一二〇八號暗探華捕（即便衣捕）見之、乃趨前擬加逮捕、兩竊賊即拔足飛逃、該捕隨後追逐、並開槍、結果其中一名中彈成擒、餘一則被兔脫、拘獲之賊、係腰部中一彈、貫穿小腹、傷勢沉重、性命頗危、當經送入寶隆醫院醫治、查該竊賊名張秀春、卅七歲、安徽人、住法租界勒路八八六號、當捕曾在其身上抄出自他處竊取所得之銅鎖數具、並經研詢、供認行竊不諱、按華美電台報告員美國人「愛爾考克」及該經理「海萊」、曾接獲恫嚇信多通、內容大致警告彼等留意生命之危險、而海氏前日且曾接一恫嚇電話謂「今日將置爾於死地」、職是捕房方面對該竊賊初頗疑其有不利於愛海兩氏之企圖、及抄出銅鎖、始信果係竊賊、

俄婦專事打胎 事敗拘捕訊究

霞飛路一四九一號某公寓三號房間俄籍女醫師伊思格夫利娜（四十九歲）所開之婦科醫院、名目上雖爲醫院、實則爲一秘密打胎機關、因該院設備神秘、故開設十五年、從未被人窺破、本月十日、有俄籍女招待凡爾別南克、懷孕四月、因顏面關係、乃赴該院要求打胎、經該院爲之施行手術、將胎兒取出、不料俄少女凡爾別南克、因該院手術不良、術後身得重病、即赴霞飛路中正教會醫院診治、經該院報告法捕房、當派探員前往該院調查、伊思格夫利娜、初猶支吾其詞、探等遂至抽水馬桶間搜查、又發覺有方行墮下四五個月胎兒三具、乃將該院接生伊思格夫利娜、娘姨高朱氏、及看護寬勁娜拘獲、連同胎兒二具、一併帶入捕房羈押、事後探員又在該院調查、發覺尚有美國某少婦及住居勞爾東路六弄十號之鎮海籍少婦丁陸秀文、（廿七歲）亦在該院打胎、尚未出院、除將美籍少婦送美領署請究外、並將丁陸秀文、娘姨高朱氏及看護寬勁娜、杜熙等律師至捕房請求交保、無關開釋、昨晨伊等分別延及丁陸秀文、各交五千元保外出、聽候依法訊究、而伊思格夫利娜仍予羈押、

爲勞資雙方進一言

·鄢克定·

綿延的戰禍造成了上海社會的極度紊亂，有不少的人却乘這個機會發了國難財；他們製造黑市，散播謠言，壟斷貨物，更把米，煤，棉布等等日常必需品作爲囤積居奇的對象，隨着自己的私慾，一日數漲，一漲數成，而更多數的勞苦大衆，就這樣被摔在生活的重担下，度着呻吟慘苦的光陰。

近來的生活指數較諸戰前，可說無不漲價十倍，而勞苦大衆的收入，雖有增加，但究竟跟不上物價高漲的比率；勞苦大衆整天流着血汗，却仍舊不堪一飽，這是爲任何人所不能容忍的。

於是，罷工事件隨着物價的起伏而層出屢興，上海的市容與社會的秩序就演成空前的騷擾與不安。

勞資糾紛的層見迭出，在現階段的經濟體系下是不可避免的現象，但這個現象的存在，不僅是某一階段的不幸，而是整個人類的不幸，造成這種現象的勞資雙方，希望不要把個人的利益看得太高，而必須多爲艱難困苦的中國現勢着想，這是勞資雙方須要注意的第一點。

中國站在危的命運，由於和平運動的揭櫫，雖已走上復興的大道，但距離富強康樂的境界，到底還有一段很長的過程，要填補這個距離，完成這段過程，必須綜合多方面的力量，精誠團結，和衷共濟，否則，不但分散力量，而且阻礙國家的發展，這是勞資雙方須要注意的第二點。

在勞方，更應該明白生活維艱，要求提高報酬，原是很合理的舉動，但，合理的舉動必須履行合理的手續，呈請主管機關出任調解；發動罷工，這原是萬不得已的下策，若動輒以這個下策作爲要挾資方的唯一手段，不但自喪威力減少社會同情，而且易爲奸人從中作亂。

在資方，也應該明白投資營業，雖在牟利，但個人的私慾不能伸張得過分，必須設身處地，爲不能生活的勞苦工人想想，盡力改善工友的待遇，使他們可以安心工作；遇到工友發動罷工的事件，更應該推誠相見，商榷一個兩不吃虧的解決辦法，如果一味採用高壓手段，這只會激起更大的反感。

要徹底消弭工潮，根本辦法必須使物價趨於正常，但這牽涉着政治的與軍事的種種原因，原不是一個單純的問題，然而在物價不能即趨正常的當兒，勞資的衝突絕對不能避免，雙方如能推誠相見，相互合作，組織消費合作社，對於生活必需品作集體的採辦與適當的分配，雖不即能影響市場而使一切興風作浪的漲價聲消滅，但至少可減輕個人負擔，彌補萬一。生活能安定，糾紛自會減少。

本月二十日社會部丁部長爲工潮相繼發生，對新聞記者發表談話，明白指出勞資雙方須以國族爲前提，切實合作互利，不應重視個人利益。丁部長這種不厭求詳的正確解釋與偉大啓示，勞資雙方實應體念其爲勞資雙方謀幸福的苦心，一致遵守；至於社會部電令工人團體組織消費合作社的措置，我們希望勞資雙方能記住罷工給予自身的痛苦，大家消除階級觀念，以國族爲重，切實互助，統力合作，來渡過眼前的苦海。

縮癮還魂

FRUIT OF BLESSING

幸福果

天然抗毒素

中央衛生化驗所給證

外埠經理
天津 法界册一路變豐里濟倉
南京 建康路太和大藥房
鎭江 大西路正中大藥房
常州 城內大街太和大藥房
無錫 北塘大街中美大藥房
揚州 多子街永安商店
嘉興 大街中法藥房
杭州 保佑坊太和藥房
蕪湖 長街中生藥房
松江 馬路橋中西藥房
蚌埠 二馬路華美藥房
湖州 大街五洲藥房
峴山 大街中英藥房

中國總經理 上海英租界貴州路新新公司後面 電話購貨請打九五三三四 隨即送到府上

長江特約總經理 蘇州 新蘇實業社

趙南石藥局 裝運非常迅速 待遇與申相同

三大特點！
斷癮 一星期中你就可永遠戒絕嗜好 一次化國幣十二元服幸福果二瓶
縮癮 你就可省支出國幣六元 一次化國幣六元購服幸福果一瓶
無癮 你就可玩弄鴉片終生不爲上癮 一次化國幣六元購備幸福果一瓶

定價
純淨製劑 國幣六元 每瓶
複方製劑 國幣十元 每瓶

印度鴻發製藥公司總發行

神乎其神 奇乎其奇
不意想到 服法自由
造福人羣 切勿盲從
強硬鐵證 天然抗毒

打倒欺騙！ 搾除虛僞！ 如有店保？ 見效收費！ 本埠爲限

印度名藥 廣銷之區毒氣不禁自絕
運華濟世！
鴉片，白麵，縮癮大王！

羽毛球個人錦標賽 洪德全勝亞維格

混合雙打初週沈侯組告捷

本屆羽毛球個人錦標賽。分男子單雙打，女子單雙打及混合雙打等五組，參加者極爲踴躍，華人計有名將侯樹基，洪德全，李盛世，榮君，沈郇靈小姐，莊小姐等，分別加入各組參賽，該賽業於日前揭幕，男子單打首週沙爾以二對〇克納脫維亞，洪德全首週輪空，二週與亞維格相值，第一組比數極是接近，洪卒以十五對十三勝，第二組亞維格不支，洪遂以十五對四輕取，總結二對〇，洪德全獲得複賽權。

男子雙打一場鮑維亞，沙爾組以二對〇淘汰格列菲斯，羅塞爾，女子單打首週僅一場，結果麥克蘭夫人以二對一力挫A克瑪莉夫小姐，二週四場已賽其二，適的斯夫人，及E克瑪莉夫小姐，分別擊退屈洛利夫人，及麥克蘭夫人，順利晉入複賽週，女子雙打柯克斯夫人，霍惠爾小姐戰勝屈洛利夫人，及塔浮莉斯小姐，混合雙打華人勁旅沈郇靈小姐，侯樹基，以十五對六，十五對四大敗柯克斯夫人，吳沛組，另一場李却特夫人，沙爾組棄權，費遜脫小姐，却倫組不勞而獲入二週，茲探得已賽各場結果如次。

（男單一週）
沙爾　十五—七　十五—七　納脫維亞

（男單二週）
洪德全　十五—十三　十五—四　亞維格

（男雙一週）
鮑維亞 沙爾　十五—九　十五—七　格列菲斯 羅塞爾

（女單一週）
麥克蘭夫人　九—十一　十一—八　十一—九　A克瑪莉夫小姐

（女單二週）
適的斯夫人　十一—二　十一—六　屈洛利夫人

（女單二週）
E克瑪莉夫小姐　十一—六　十一—二　麥克蘭夫人

（女雙一週）
柯克斯夫人 霍惠爾小姐　十五—三　十五—五　屈洛利夫人 塔浮莉斯小姐

（混合一週）
沈郇靈小姐 侯樹基　十五—六　十五—四　柯克斯夫人 吳沛

（混合一週）
費遜脫小姐 却倫　勝　李却特夫人 沙爾（棄權）

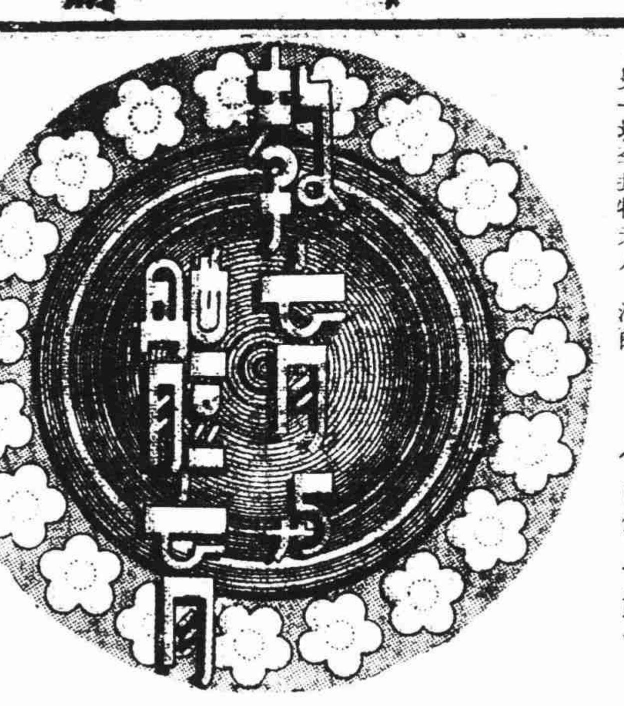

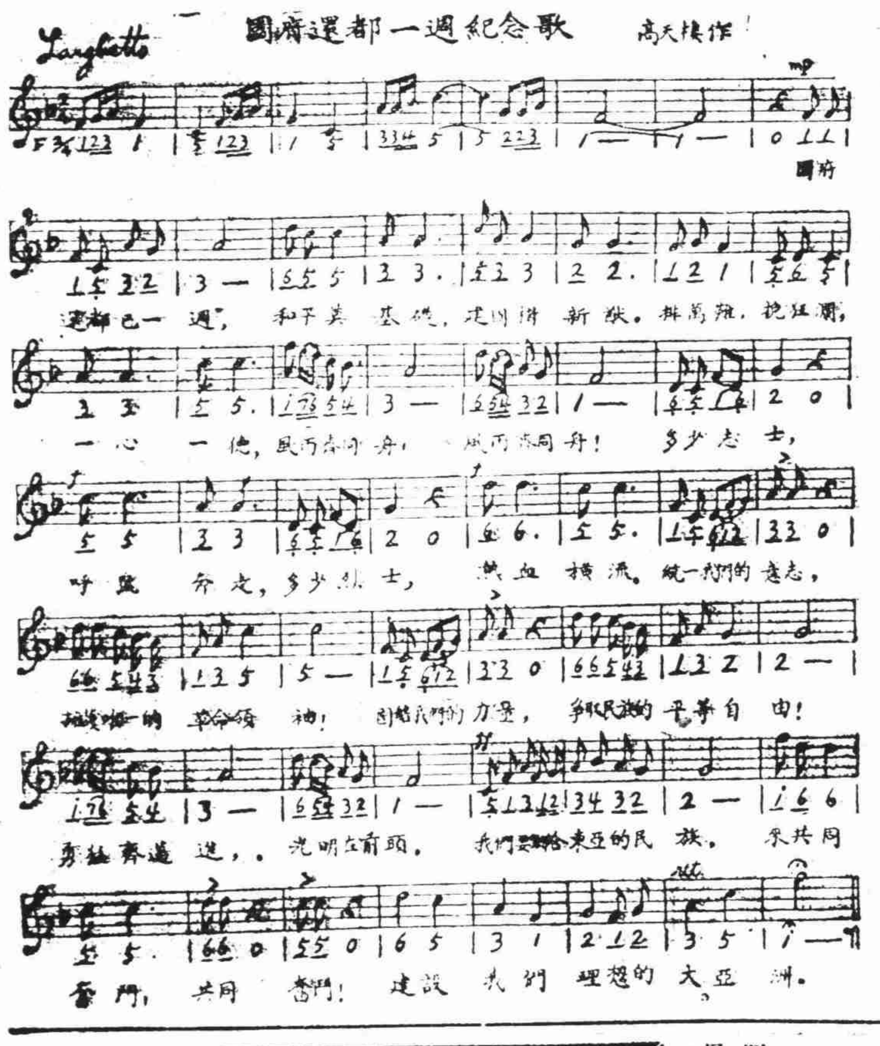

青字盃小球賽 報名日期延長

市立第二體育場，社青小球競賽會，舉辦之第二屆青字盃小球錦標賽，自本月十日起開始報名以來，各界參加者十分踴躍，原定二十三日截止報名，昨晤該場朱育仁君談，現因尚有數隊手續不及趕辦，來函懇請要求展期，該會爲求提倡體育宗旨，當予接受，報名日期，准延長至卅日截止，如再有何項請求，絕不通融，凡愛好小球，熱心體育同志，務必及早辦理報名手續，以免向隅，該場地址在滬東警局路警局後。

鴻章乒乓隊 決重振旗鼓

鴻章紗廠同人組織之乒乓隊，成立於民國二十年，迄今已有十年之歷史，對乒乓運動，提倡頗多貢獻，老將陳霖笙亦樂爲該隊，發生後，停頓至今，現悉該隊決定重振旗鼓，恢復原有組織，並歡迎各隊函約比賽，茲錄隊員名單如次。陳振聲（隊長）郭仁，蘇雯斌，張善林，倪大本，陳振選，程志宏，徐魯達，高筱安，周世昌。

善琨盃小型球賽 定月終開始角逐

善琨盃小型球聯賽，因法租界當局，禁止界內球類比賽，遂改在福熙路光夏中學操場舉行，因場地狹小，改用小橡皮球角逐，現該賽定於本月三十日下午一時起開始比賽，參加共五十四隊，甲組十四隊分AB兩部，乙丙各分AB兩部，每部十隊，各部實力分配，極爲平勻，屆時相逢，必極精彩，茲將參加隊名及揭幕秩序探誌如次。

·參加隊名·

甲A—麥強司，旅賓，華聯，業餘，郵工，猛獅，棣友。

甲B—三星，美最時，樂友，顧中甲，獅聲，法華，怡光。

乙A—西衛A，永寧，中皂A，保聯，德士古，獅乙，友愛X，映雪。

乙B—麗澤，嚶鳴甲，猛獅乙，光夏，南通，商學，旭旭，西衛B，顧中乙，航聯。

丙A—樂友乙，友愛乙，青年，上新，美華美，志堅，鴻章，命中，量星，五星。

丙B—曉新，聯藝，嚶鳴乙，美華華，斯高，新光，一星，長城，長命，中皂乙。

·首日秩序·

鴻章—中皂內A 三時 方榮富

保裕—四海保聯 一時 方榮富

曉新—五星內B 二時 唐英麒

量星—志堅內A 三時 張凡耕

麥強司—猛獅 四時 王仁彝

樂友—獅聲甲B 五時 孫煥章

三星—法華甲B 六時 王伯勇

·籃球友誼賽· 滬星戰飛鷹

本市籃球勁旅滬星隊，定於今日下午七時，與飛鷹隊作友誼賽於八仙橋中青健身房，滬星擁有健將梁蘊明，卓國榮，陳錦璇，鄭欽明等，實力堅銳，飛鷹前曾稱雄滬濱，陣容不弱，屆時相逢，未卜勝利誰屬。

各校春季運動 在假期中舉行

滬市各級學校，業已遵照本市教育有關當局變通提早舉放春假日期辦法，決定本月卅一日起，開始舉放春假，爲時共計一週，至七日開學，惟值此春假期中，各校原本有春季運動會舉行，終因年來各校偏處滬濱一角，缺乏廣大體育場之設備，茲悉各校當局，對於倡導體育，仍如往昔，並不以操場缺乏而中輟，故各校在此假期中，對本屆春季運動會，決仍單獨予以舉行之。

伯銘盃乒乓賽 今日各場秩序

過去非—錢道良　下午七時

榮錫和—謝逸書　七時一刻

李子華—賀師品　七時卅分

萬敬—朱繼穗　七時三刻

賀師品—楊昌熙　下午八時

過去非—虞效爾　八時一刻

楊昌熙—翁錫和　八時卅分

謝逸書—李子華　八時三刻

復興盃揭開戰幕 青白大敗同文

結果廿七對十六成一面倒

（京訊）中國體育促進會，舉辦之慶祝國府還都週年紀念，京市首屆「復興盃」籃球聯賽，於廿四日上午十時，以本京青白隊與上海東亞同文書院籃球隊舉行開幕表演賽，競賽場地，原假育英中學健身房，因觀衆過擠，臨時復遷往白下路市立一中球場舉行，一時四圍球迷如堵，雙方球員更爲熱烈，掌聲四起，情緒至爲熱烈，十一時正，由裁判員楊九鳴氏行開球禮後，首由健兒抖擻精神，奮勇角逐，青白隊以地主之誼，第一球先告請客，由東亞隊首開紀錄，青白隊當仁不讓，努力奮鬥，因雙方球員，均係球場老將，故演出頗多精彩，兩隊傳遞又極敏捷，互有中的，惟青白隊球運頗佳，結果上半時以十七比十四占勝於先，休息十分鐘，易地再戰，青白隊中鋒戴庭之告老還鄉，由賈耀林替上場，但下半場東亞隊命中二分後，青白連連射中，勢成一面倒，結果以二十七比十六克服友隊，競賽終了後，即由楊九鳴氏發給獎品，計青白隊得丁耐會部長贈銀盃一座，東亞隊得社運會獎旗一面，旋即往中華促進會開茶話會，席間由楊九鳴及黃嫣星相繼致詞，並互相勉勵，中日青年以體育上之發展謀增進聯誼，至十二時餘始散。茲錄結果如下。

青白隊

		擲中	得分	犯規
右鋒	趙壽庭	五	十	〇
	戴庭之	一	二	〇
左鋒	賈耀林	二	四	〇
	屈經朝	一	二	一
中鋒	錢道志	二	四	〇
右衛	朱鄭樺	三	五	〇
	王雲霖	〇	〇	〇
左衛	毛長庚	〇	〇	〇

東亞隊

		擲中	得分	犯規
右鋒	永紅	二	四	〇
左鋒	齊藤	三	六	〇
中鋒	泉沢	〇	〇	〇
右衛	河平	二	四	一
	前原	〇	〇	〇
左衛	田中	一	二	〇

㊀六八　㊁六十二　㊂二四　㊃〇六

中青徵友揭曉 積分破新紀錄

本市中華基督教青年會，爲舉行本年度第四十一屆會員大徵求，春季擴大徵求，自開始以來，已達二星期，原定徵求目標，共計十萬分，自經該會徵求單位一百另八隊之踴躍徵求，其首次揭曉，積分已達估十分之九有強，計九萬一千四百九十八分，得分最多者，爲六六隊曹鴻康五千四百分，其次如四〇隊張文魁五千另五十分，九〇隊李雅各三千另十八分，詎經二次開標揭曉，已突破原有目標，故開歷屆征求會員征分之空前紀錄，結合總分已達十一萬九千四百八十四分，預料閉幕之日，必有驚人成績云。

華隆個人乒乓 今日截止報名

華隆醫院主辦之華隆盃首屆個人乒乓錦標賽。自推定委員會以來進行頗爲順利，報名參加者已有沈士倫，鍾經奇，胡俊民，邵玉周，王星緣，王費臣，單維民，陳天爵，錢九如，等十餘人。爲急於開賽起見定於今日截止云。

上海草網協會 定期舉行年會

上海草地網球協會，鑒於新球季節，即將展開，特定於後日（廿八日星期五）下午五時半，假靜安寺路西人青年會二樓召開本屆年會。希下列各委員準時出席，喬治，胡慶生，岡本，羅達克，沙勃必克，桑納，稲勃斯，海爾，史惠特。

金壇縣當局 提倡識字教育

（金壇通訊）本縣當局，鑒於識字教育之重要，乃積極推進以示提倡，并於日內召開識字教育推行委員會，商討一切進行計劃，屆時將由馬縣長親自出席主持，以昭愼重。

本市各校籌備 紀念革命先烈

黃花崗七十二烈士殉國紀念日即革命先烈紀念節，本市各級學校，爲紀念諸先烈，犧牲殉國豐功偉績，是日均循例放假並停止娛樂，惟因環境特殊，不擬擴大舉行儀式，僅於上午九時，由學校當局報告諸先烈殉難經過，用示追念。

民校小圖書館 下月中旬成立

本市東吳之江兩大學院課後學生，爲遺補失學兒童，以補充教育起見，特於所設之民衆義務補習夜校內特組織小圖書館，並向各界熱心人士，公開徵集各種圖書，茲悉各生徵集之書籍，不下三四百種，該小圖書館，將定下月中旬成立。

全滬百磅籃球賽 各中校踴躍參加

夏光中學主辦之全滬百磅籃球賽，由丁業度等組織委員會以來，於日前開始報名，參加者已有青鳥，夏光，幼光等十餘校，委員會爲討論各項重要事宜起見，定於今晚八時在該校舉行會議，希各委員準時出席，至該賽報名，聞已定於四月十五日截止。

南京國泰飯店開幕先期露佈

㈠中交通便利 ㈡環境幽美空氣清鮮 ㈩輪埠車站專人接送 ㈢禮堂設備富麗堂皇 ㈣房屋整潔陳設古雅 ㈤傢具床帳一律新製 ㈥訓練侍應周到

以上略述大概現正着手籌備一俟設備完全擇期開幕再行登報恭請各界參觀

南京夙爲冠裳集之地自國府還都一切規畫復舊觀行旅往來益臻繁盛惟市區闢旅館雖已林立非居闢市即處偏隅欲於中心區域求一幽靜之境以息 [illegible] 經濟衛生極合標準者尚未易觀本主人有見及此擇地於 [illegible] 設飯店以應需求是地前接通衛左臨清溪 [illegible] 儉成宜目的非爲營利 [illegible] ㈥園亭花草悅目賞心 ㈦中西名廚烹治筵席 ㈧經濟房間定價特廉 ㈨茶役 [illegible] 惠顧無不竭誠歡迎謹先露佈惟希 [illegible]

章宅報喪

章正範先生之老太太張太夫人痛於國曆三月廿三日辰時壽終滬寓茲擇三月廿六日未時（節約時間下午三時）在康腦脫路世界殯儀館大禮堂大殮謹此報聞

和恆堂帳房謹具

本報增加定價啓事

本報發行以來銷數與日俱增茲以紙價飛漲成本益重爰定於四月一日起每份酌加定價一分五釐（直接定戶每月二元五角三個月七元六個月十三元每年二十五元）藉資挹注諸希　鑒諒

性病自療廣播

健康電台

丈夫性機能的強弱！是她愛情的測量器！

婚後早洩陰痿 不啻喪失佩妻權　儀西公子

男女既已結成了夫婦，開始了性的共鳴，最要緊的一樁事，就是雙方應瞭解性生活的重要，拿自己對於生殖之期望不妨開誠公佈，因爲在互相坦白陳給對方知道的時候，可以研究出不少有益的智識，因而增進了雙方的快樂，做丈夫的可以時時用熱情的動作以引起妻子的快樂，或者自知有性機能衰弱毛病時，不要臨渴掘井，可快從事於最進步的療法。不然，等到妻子心有不足時，那你就要遭到她冷酷的待遇，一般所說的同床異夢，即指此而言！

現者作者可以簡括的說一聲：性的關係應該充滿了相互體貼的精神，我們可以斷然地說：使妻子感到相當滿足時，你將獲得更大的愉快！否則你將喪失了佩妻權，終被妻子逐出於閨房之外，哀怨離解！

漠視性機能衛生的男子，以手淫縱慾爲樂，竟從事於不規則無紀律化的性生活後，遺精滑精等症無法避免。正常之房事則不免充滿冰冷無趣之局面。關於此種毛病之治法，應從增精神血着手，服以滋陰補陽聖藥「育嗣麟」後，新精力則源源而生，性生活如火如荼，熱烈與結實，爲換取了伉儷愛好的唯一要件。蓋「育嗣麟」爲補劑中之傑品，

自療法的最佳者

此種毛病　必須用「育嗣麟」治療之理由，因「育嗣麟」爲固精之專門製劑，含有收縮精囊並固精關的成分甚富，不論頻繁之遺精，因惡之滑精，及早洩陰痿，神經衰弱，發育不全百樣性病，無不立服立愈，且對於小兒或成人的遺尿症，早衰者的尿道滑漏，播護腺漏，均有顯著之功能，只須服「育嗣麟」三五瓶，便能永遠痊愈，恢復性機能易如反掌，且服第一晚，即見驚人宏效，因「育嗣麟」完全用科學方法改製，溶中西藥物於一爐，其中於「愛哥丁」等品，收斂精關效，此爲任何補劑所不及也。

須知人生在世，不能脫離異性而生存，故必須時時進以「育嗣麟」以滋陰補陽，則元陽充沛，夫婦之樂，猶似膠漆！

性病失治的後果

遺精過久過頻之後，精關弛鬆，精液之門戶洞開，性慾稍一衝動即一洩如注，如再不治，房事早洩，其後生殖器勃起無力，形成陰萎，且在發育之時，過度遺精，則生殖器之發育受阻，短小如童稚，婚後當然要鬧出無窮之笑話，而喪失丈夫之權利矣。

「育嗣麟」爲上海大新公司後勞合路六一號新光大藥房經理，電話——九七九〇二號，本埠永安公司，先施公司，新新公司，大新公司，中國國貨公司及各大藥房均有出售，大瓶六十粒裝，每瓶三元五角，小瓶三十粒裝，每瓶二元，只要試服一瓶，不由你不誠信悅服，實喚本劑之卓絕治效也。

外埠代理：蘇州亞洲藥房，太和藥房，華美藥房，無錫大陸藥房，常州集成藥房，鎮江大中西，南京太和藥房，揚州大英藥房，湖州大陸藥房，南通太和藥房，杭州太和藥房，嘉興天一藥房，硤石華美藥房，常熟五洲藥房，丹陽中西藥房，高郵亞洲藥房，及其他外埠各藥房均有出售云。

健全民教館組織 教部頒暫行規程

變亂以來，教育部爲普遍民衆教育起見，會通令各地遍設民衆教育館，用資啓迪民智，徒以內部組織、及經費分配、殊多不合、未能精進、致各地教育效率，是以教育部特將各地民衆教育館組織暫行規程、通令遵照、市教育局奉令後特將是項規程轉飭市所屬各區公署一體遵行。

兒童圖書館 將舉行奠基禮

上海兒童圖書館籌備委員會，對於新館址，業已擇定大沽路上海女中隣地，其建築圖樣，業經毛心一君起草完竣，將提付明日之館會委員會討論，以加修正，並定下月四日兒童節日舉行奠基典禮，至時將有隆重之禮節。

本市各校展開 防癆宣傳運動

本市各校，以天時漸熱，病菌活躍較易，爲響應本市防癆運動起見，已自即日起，積極灌輸學生以防癆常識，並訂定防癆宣傳週，俾使學生有充分之瞭解與認識，一部份學校，則開始健康檢查，由各該校校醫嚴格施行，凡染有傳染病之學生，即通知家長，延醫診治，俟恢復健康後，始准上課。

春假轉瞬即屆 準備假期作業

本市中小學校，以本屆春假將於四月一日開始，故各校均準備假期作業，俾各生得免假期中荒廢學業，其中有若干學校，決定假期活動辦法，藉以調劑學生精神，推動有益社會公益事務。

四四兒童節 免費檢查體格

本屆「四四」兒童節，本市各有關當局，特組織慶祝兒童節籌備會，此次慶祝程序，除函請全市各大舞場所電影院免費招待外，並函請本市各公立醫院義務開放，屆時均將免費舉行兒童體格檢查。

基督教四大學 暑假提早兩週

本埠基督教會之滬江、約翰、之江、東吳等四大學，因美國撤僑關係，本年學期提早開始，以便提早畢業外。茲悉此次春假假期，已定下月十一日起至十四日爲止，較平常減少三日。暑假亦提前兩星期，於六月八日開始。如是俾一般西籍教員，可利用較長假期，視局勢演變，決定以後行止。

中青職業講座 晚七時半舉行

本市中華基督教青年會附設之職業講座，第八講定今（二十六）日下午七時半，仍在法租界八仙橋總會三樓會議室內舉行，由吳文英君負責主講，題目爲「認識國際貿易上的風險方法」下段，歡迎全市工商青年參加聽講。

日光節約運動 各校一致奉行

本市各級學校，自本月十七日起，開始實行日光節約後，其上課鐘點，比往時提早一小時，目前全滬各大中小學，均經一致奉行，並悉全市各義校及夜校補習學校等，亦均依照日光節約鐘點實行授課，以期一致。

啓事

關於學校或團體有關體育消息，歡迎投稿，附蓋圖章，以昭鄭重，如以個人名義寄遞者，亦須蓋章，及註明詳細通訊處，否則概不付刊。

教育與體育編輯室

華興商業銀行

總行 上海　分行 南京 蘇州 杭州 蚌埠 鎮江

咳服靈

越咳越厲害 見效越快

當時見効 當日奏功

化痰爲水 止咳如神

只怕不服 不怕不信

藥到病除 不靈還洋

▲主治▼ 傷風咳嗽 肺炎咳痰 肺癆帶血 晨起咳嗽 寒熱咳痰 初成失音 久咳成癆

男女老幼．立服立愈．各埠藥房均有出售

▲服他藥無效▼請服咳服靈一試

上海 華德藥廠 天津路四〇五號 聯業大樓三樓

電話轉接：九六三二四號 不取送力

經濟與商業

傳有二萬萬美元貸渝 外匯回鬆金價跌
匯豐掛牌先令改短美金仍平

昨日本市金融市場、混亂情況稍脫、外匯黑市由緊轉鬆、匯豐掛牌美縮〇六二五、計三辦士一二五、港印均縮三七五、餘均未更、金市亦先漲後挫、反動狂跌、價由六千七百元大關衝出後、終反退至六千六百元內、蓋以市上盛傳美國又有二萬萬美元貸予渝方、以是各方人心大虛、引起多方出籠、外匯晨開時、抓風之人維持、遂見英金三辦士一八七五、美金五元一二五緊價、銀行見貴吐出、故漸回硬、金市開盤爲六千七百廿元關邊、潛勢已露軟狀、外匯更鬆、投機爭塞、金價由六千七百廿五元狂退至六千六百元關邊、小錢莊照吸、且匯豐亦吸美金、午刻忽然止鬆、價曾躍起六七十元、午收前重見盤下、下午外匯因匯豐復出、投機家傾塞、故步步硬至收市爲英金三辦士二一八七五、長〇一五六二五、美金五元二八一二五、鬆〇六二五、金市更有某多頭拋空訊、再降見六千五百五十五元、終爲六千五百六十八元、回降一百十二元、全日交易共六七萬兩、條期（三月轉入四月）賣方祥和貼出予買方大豐三百兩、價五十元、現金亦跌、祥和出聯興廿兩、同康永出順記十兩、均照期交價高二百七十元、永豐餘出中興廿兩、高二百五十元、時和出方九齡五十兩、高二百四十元、下午明豐出中興七十兩、高二百四十元、飾金小十元、計七百元、今將金匯兩暗市交易情況分誌如下

多頭翻空拋出 金價反動猛降

給赤金（每條十兩）初時市氣頗堅、開盤價即比上日收盤開高四十元、外匯止緊忽回、出籠者四起、頓見遂至六千七百元、時因多方掙扎、哄至六千七百廿五元、九點廿五分外匯忽報帶硬、益大德大成記大豐恆記幟大等先後吐出、散多急斬、價遂猛烈狂退、回至六千六百五十元左右、稍有盤旋、至十點一刻、退見六千六百〇五元、爲小錢莊德成順源祥和等力進、恆記益大復購、鼎興永亦買、且外匯重帶軟勢、金價遂步盤上、六十五元、達六千六百七十元、德孚成記又來吐出、撳小至六千六百四十元、午刻形勢較穩、抬至六千六百五十三元、計六千六百四十七元、下午二點開市即低七元、計六千六百四十元、益大恆記大豐德成義元等爭相猛售、外匯亦已趨硬、更有多頭忽來拋空、益見猛烈步降八十五元、破入六千六百元內、四點收市回上五百五十五元低價、時爲恆記成記買進、比前日晚收價、突降一百十二至六千五百六十八元、比前日晚收價、突降一百十二元、照四月美金五元二五結價、爲六千六百卅三元三角三分、計撳六十五元三角三分、全日有一百七十元上落、現金號之本牌金、售價比給赤期交價高二百六十元、收進比售出低八十元、現標金無價無市、

投機爭相傾塞 匯市由平轉鬆

昨晨外銀英印均長、美市未更、各國匯兌、英滬縮〇九三七五、美滬縮一角二分、餘平、外匯內盤早開銀行買價、現貨還價英金三辦士二〇三一二五、美金五元二一八七五、均有行無市、混亂抓風中、銀行缺少供意、英金軟見三辦士一八七五、最軟爲五元一二五、外商銀行供意五元一五六二五、開投機家少數進得美金漸佳、始見回硬、匯豐外匯掛牌、英縮美平、白銀平衡稅升二五、計徵百分之二四·五〇後、投機家狂塞本月美金五元二五、因匯豐等行吸胃甚佳、市勢後漸轉穩、重帶軟化、午收英金三辦士二〇三一二五、美金五元二一八七五、下午初頗穩定、及開英行匯豐突來復出本月美金五元二五、投機家爭塞更切、售出三月五元二八一二五、外商銀行照上價稍有互做、後更硬至可結、四點收市、英金現貨及本月均亦硬至三辦士二一八七五、美金五元二八一二五、四月英金三辦士二〇三一二五、美金五元二八一二五、比上日晚收、英長〇一五六二五、美長〇六二五、

飾金掛小十元

銀樓首飾金、每兩兌出價、大同行及新同行、於十點半掛小十元、爲七百元、以後未更、收進減四十元、

外銀英印俱升

（倫敦廿四日電）大條銀市近遠月均長〇六二五、有人補進、市況平、收市後市物平、美銀未更、印銀長十安那、

紐約英鎊仍平

（紐約二十四日電）今日匯兌市場之英鎊平穩、收盤價爲四元〇三分半、與前並無更動、

美票跌勢頗勁

美票開盤十九元三角、最高十九元四角、最低十八元六角七分、收市十八元六

貼現拆息未更

匯劃票據貼現率、昨日做開四元至五元、與上日相同、又錢業公會拆息、做開七分原價、雙毫銅元未動、

外股鎮日寧靜

昨日中西股市鎮日寧靜、稍有盤旋、買方無大興趣、多數價格較前更軟、橡皮股更爲了無生氣、

美股投機觀望

（紐約廿四日電）今日股市並無浮多了結、但踴躍買風仍屬缺如、操業者依然審慎、收盤如左、

實業	一三三·三九	升〇·四七
鐵道	二八·〇二	升〇·一九
公用	一九·六二	跌〇·〇八
債券	九〇·七五	升〇·〇三
物品	六二·四〇	升〇·四八

洋米共到十餘萬包 米蠹乏活動能力
暗盤貼費較昨猛跌三四元之巨

國米 國米到貨昨又見增、水陸兩路運抵共有三百餘包、實際走銷仍然欠佳、故交易續形平淡、市情在買賣兩清中而呈疲滯狀態、計開北當白粳價爲一百廿七元、又無袋者一百四元至一百十五元、南港早薄稻一百十三四元、宜興糯米一百十六元半、統市成交一百卅餘石、

洋米 洋米到源頗形踴躍、昨日先後抵埠達十餘萬包、計由達達鳥輪運抵七萬五千包、芝比沙輪裝到二萬八千餘包、尚有香港輪來三四萬包、是以一般米蠹、漸感銀根週轉爲難、大都缺乏活動能力、因此市情在散戶鬆售下而趨軟化、小絞米暗盤貼費爲三千八百五十元至三千五百元、西貢一號米爲三千二百元至三千元、又二號米三千五百元至三千一二百元、比上日俱又下落一二百元、尚有西貢碎米、因到多銷滯、跌尤巨、每石價祇開九十元至八十七元、較前猛降達三四元之巨、

二磅半新袋 勉站五百元

麻袋漲勢過高、續見鬆落、蓋自漲風回平後、人心漸懈、市場緊張之氣、亦漸消滅、洋莊去化逐見減退、目下存底雖薄、而回籠貨求脫者日見衆多、市面頓呈不支狀態、昨市二磅半新袋價勉站五百元、一號香港冲新袋四百四十元、西貢白綫袋四百三十元、比上日回低二三角、市面尚須看小、

多空互相逐鹿 債市升降不一

統一公債稍有參差、暗市仍在動盪不定中、上午開盤局勢頗緊、因傳美方借款成立消息、浮戶紛起抵補、惟檯面尚多臨時交易、新買戶亦屬稀少、午後開金市銳落、人心轉穩、而多空尚在逐鹿、結果升降不一、除甲種尤小二角半外、乙種大一角、丙戊各升一角半、丁種軋平、統市成交一百萬元左右、

油易漲荳難小 苞米急轉下游

△油市 食油市況漲落互見、在豆油因諸風刺激及日軍票高貴影響、業內外圈購不絕、買氣頗旺、四月上期大連油到過一百卅九元、後市因多頭略有出籠、回鬆至一百卅七元五角、四月下期一度躍出一百四十元關、終以一百卅九元收市、比上日各升二三元、大連現油一百卅七元七角半、及大有廠豆油一百〇二元半、價亦漲二元半至三元、惟生油因到貨踵接、烟台生油跌小二元、膠油亦疲、

△豆市 黃豆交易續告沉靜、蓋以虹口方面到貨頗多、新到約有一萬餘包、本客實銷不免畏首畏尾、投機團戶更鮮活躍、惟市面尚難過跌、天津金元價開四十八元、警告平定、其他各豆尤居擯局、惟天津赤豆又漲一元、

△餅市 餅市尤居平穩之途、因實銷一動即息、投機買賣亦靜、惟現貨供應不多、利字餅十七元七角、源記餅十七元二角、肥字餅十七元五六角、成交一萬餘張、

△苞米 苞米市況急轉下游、蓋以到貨不絕、更有蟲蛀、實銷清淡、多頭出籠、西貢現苞米價小元半、期貨猛小二三元、

麵粉銳落 小麥仍堅

△粉市 現洋粉市況漲後回挫、蓋自上日一度激昂、市米價俱鬆、市情拉抬過烈、今以金絡繹而至、大批坎粉不日可到、國戶不免心餒、紛紛吐售、計開鐘樓花鳥牌澳粉收盤爲廿九元〇三角、金龍牌坎粉二十九元、市面急轉下游、比前又跌元許、統市成交四千包左右、

△麥市 小麥市況呆頓如舊、國內外來源約告寂寞、各粉廠原料雖感缺乏、終屬乏貨應售、市場交易無形停頓、高杜麥喊價尚在四十五六元之間、

糖市漲勢稍平 囤戶仍多吸進

昨日糖市漲風稍戢、市呈平和、惟囤戶仍多收進、所以行情參差不一、廿四號粗砂白四月廿日拋貨打單現開八十五元三角、三月底打單開八十六元、四月十日打單開八十六元四角至八十六元六角、小一角、跌落三四角、嗜赤亦小二角、開六十七元三角、後回小至八十六元六角、太古車白B嘜西棧開八十六元、東棧開八十六元半、HX嘜西棧開八十一元六角、小二角、交易仍頗旺盛、

局勢未見澄清 紗市漲後又落

昨日現紗市況、初開人心追蹤於前日午後暗盤上餘風、大致爲金融界恐怖案件連日發生、是以雙方投機者觀念俱見移改、各有猜疑、檯面因之大受震撼、向抱多頭心思者有重振旗鼓之勢、四出搜羅、形爲併軋空頭、行情乃見橫跳、在一千四百二十元開盤、比上日午後漲四十一元之巨、繼因賣方補空情切、復升二元、爲一日開之最高價、旋因利空消息已證實、市氣遂見混亂、突來散佈、據稱渝美新借款方獲利者立時傾吐、加以金市亦來報疲、人心更現虛軟、兇客銷仍無特色、台面轉趨平淡、叫價遂漸次下游、從此一無回顧、直跌至一千四百十八元收盤、比上日午收反跌四元、全日有二十七元上落、同業互做六千一百十包、雜牌紗二十三支港幫採意較佳、雜牌總計成交四百九十包、港幫進三百包、內地幫進五包、餘則均爲同行成交、計一百八十五包、

現棉平定

昨日現棉廠需轉淡、市面呈平正之象、計由同業進白洛去花一百件、價二百四十元、又進一百件、價二百四十六元半、又進興京花一百十五元半、又進一百件、價二百三十元五角、又件、價二百三十元、又進杜力拉花一百件、價二百三十三元、惟同業人心尚佳、

外棉堅挺

（紐約廿四日電）美棉市況、先因同業購進而漲、旋因南方幫套賣及現貨商售出回跌、結果期貨比上日漲一至二磅音、米得林現貨跌二磅音、

（利物浦廿四日電）英棉市形平凡、期貨均漲二點、現貨未開、

交易所 棉業

利空傳說刺激 紗布一致低落
因交割在即本月停止買賣

棉業交易所昨晨行市、因某種利空消息又來刺激、及新賣戶紛來傾拋、晨初開盤、即現萎頓、十九號祥泰、二十號大美、各盤紗布均有絡繹塞出、十六號大申初見拋賣棉紗、繼則少許吸進、午收結果、但檯面已呈軟化、市價迂迴而下、紗見跌落五元至十一元、布則振、續呈疲態、復因十八號震大之傾拋棉布、因之市價欲漲無勁、迨至晚收結果、價見再跌十餘元、布則續疲二三角、全日成交總數、計紗九二七五包、布九六七五包、又三月份自昨日午後起、因交割關係、照例停止買賣、定於二十九日實行辦理交割、

反手二十支藍鳳標準紗

月期	開盤	二盤	三盤	收盤	比昨收
▲前市					
三月	[illegible]	[illegible]	[illegible]	[illegible]	跌[illegible]
四月	[illegible]	[illegible]	[illegible]	[illegible]	跌[illegible]
五月	[illegible]	[illegible]	[illegible]	[illegible]	跌[illegible]
六月	[illegible]	[illegible]	[illegible]	[illegible]	跌[illegible]
▲後市					
四月	[illegible]	[illegible]	[illegible]	[illegible]	跌[illegible]
五月	[illegible]	[illegible]	[illegible]	[illegible]	跌[illegible]
六月	[illegible]	[illegible]	[illegible]	[illegible]	跌[illegible]

十二磅龍頭標準細布

月期	開盤	二盤	三盤	收盤	比昨收
▲前市					
三月	四九·〇〇	四八·七五	四八·七〇	四八·七一	跌〇·六
四月	[illegible]	[illegible]	[illegible]	[illegible]	跌[illegible]
五月	[illegible]	[illegible]	[illegible]	[illegible]	跌[illegible]
六月	[illegible]	[illegible]	[illegible]	[illegible]	跌[illegible]
▲後市					
四月	[illegible]	[illegible]	[illegible]	[illegible]	跌[illegible]
五月	[illegible]	[illegible]	[illegible]	[illegible]	跌[illegible]
六月	[illegible]	[illegible]	[illegible]	[illegible]	跌[illegible]

現布人心不振 市價迂迴下游

現布行市、前日被投機者抬拉見漲、但實銷仍見呆頓、高價終於乏力站住、昨日復在紗價下隨疊中、又見跌落、龍頭細布上午收盤價四十八元八角、計跌落七角五分、午後人心續疲、行市再見迂迴而下、龍頭細布又跌三角許、飛魚彩球陽鶴等見跌六角、四君子嗶嘰晚收價爲一元四角一分半、較之前日挫落四分半之多、

名稱	▲前市 開價	收價	比上日	▲後市 開價	收價	比上午
◆十二磅細布						
龍頭	[illegible]	[illegible]	跌[illegible]	[illegible]	[illegible]	跌[illegible]
彩球	[illegible]	[illegible]	跌[illegible]	[illegible]	[illegible]	跌[illegible]
陽鶴	[illegible]	[illegible]	跌[illegible]	[illegible]	[illegible]	跌[illegible]
飛魚	[illegible]	[illegible]	跌[illegible]	[illegible]	[illegible]	跌[illegible]
五福	[illegible]		跌[illegible]	[illegible]		跌[illegible]
藍鳳	[illegible]		跌[illegible]	[illegible]	[illegible]	跌[illegible]
雙魚	[illegible]		跌[illegible]	[illegible]		跌[illegible]
喇叭童	[illegible]		跌〇·四	[illegible]	[illegible]	跌〇·四
◆四十碼細斜						
龍頭	[illegible]		跌[illegible]	[illegible]		跌[illegible]
寶貝	[illegible]		跌[illegible]	[illegible]		跌[illegible]
五福	[illegible]		跌[illegible]	[illegible]		跌[illegible]
雙魚	[illegible]		跌[illegible]	[illegible]		跌[illegible]
四君子嗶嘰	一·四四	一·四三五	跌〇·〇三五	一·四二五	一·四一五	跌〇·〇二五

月期					
四月	[illegible]	[illegible]	[illegible]	[illegible]	跌[illegible]
五月	[illegible]	[illegible]	[illegible]	[illegible]	跌[illegible]
六月	[illegible]	[illegible]	[illegible]	[illegible]	跌[illegible]

乘匯縮金貴機會 洋木趁勢猛抬
國木來源稀少市價當然跟高

連日因外匯暴縮、金價劇漲之關係、本市木材市場、空氣爲之緊張、所有洋貨木材如美國洋松柳安等貨、向以外匯結價、故市面漲風甚烈、大有一發不可收拾之勢、昨日市況、頭號花旗松竟高至每千尺一千一百五十元、較前日又漲五十元、打破歷來最高紀錄、且有暗盤市價、已迫近一千二百元大關之說、其他各貨、價亦隨之上騰、昨市洋松企口已由千元跳至一千〇五十元、大來柳安亦已迫近一千二百元、較前高漲二百元、凡係洋貨木料、無一不漲、一律抬高百分之十廿、國產杉木、來源更少、市價當然跟高、現普通貨每千尺約七百元左右、但市上買氣不盛、故雖漲風甚熾、貨主方面如欲脫手、一時頗覺難覓受主、

海外絲價雖鬆 華絲市形堅穩

連日本埠洋莊絲市堅靜異常、查海外絲市紐約近期二千八百四十五元、遠期二千八百五十元、橫濱現貨一千五百六十四元、近期一千五百二十九元、遠期一千五百十九元、雖稍回小、而較前終屬提高、是以各行需求不絕、而各絲存底缺乏、欲購無貨、偶有成交、爲數極微、昨市二〇·二二條紋七八勻分白廠經昂達五千五百元、六號聯合輕果經仍售四千五百元、上莊絲印銷呆滯、供求兩寂、市面沉靜、

近日柏油客銷已動 市盤狂跳四五十元

近日柏油客銷已動、頻有內地幫來申採辦、但來源仍稀少如前、滬地囤貨之客戶、乘機狂抬售價、致連日來步漲不已、市上普通應銷之嘉興本車油、竟漲至每担二百廿元、較上週約漲起四五十元之譜、囤戶之心理、猶有上漲之可能、觀察市況、一時決難回降、蓋多頭客戶既有去胃、難得扳俏以待善價而沽、

火油肥皂 再度向榮

日用品肥皂及火油市況、復向高峯邁進、肥皂前經一度回小、昨市貨方藉口海外原料缺乏與成本高貴爲詞、及各號商靠購之下、固本皂每箱四十四元五角、黃蘼蔆每箱卅一元五角、白蘼蔆每箱四十元〇五角、箭刀牌三十三元、除箭刀皂站定外、其餘軋升一元至二元半、火油前均一度軋缺、因公司行盤提高在即、大都觀往不出、致市場有市無貨、火油目下行盤每車須再漲五十元、各經售號商派貨稍有供給、美孚幸福僧帽新聽每車四百廿三元五角、回聽四百十

回購再接再厲 五金漲無止境

昨日五金市況、漲風仍盛、緣圈購者再接再厲、大量吸收之故、竹節鋼條、自升至二千八百元後、昨市又漲一百元、沽二千九百元、照市象頗爲紊亂、二百磅美會司鐵、老鋼廠貨已開至三百六七十元之高價、而執貨者尚不願脫手、

煤球廠盤猛漲四十元

煤球廠盤日前原爲一百八十六元、不意日昨乘外匯緊縮、局勢混亂之時、煤球廠又趁火打刼、同業行拆、自車廠盤每噸兩又加上四十元、忽到百廿六元、本街另加車力、每噸兩百四門裝每擔（一百市斤）、概售十二元、

洋燭原料恐慌 船牌續漲五元

洋燭市況因原料來源發生恐慌、行盤連漲三次、昨公司方面續告漲價、船牌每箱再增價五元、新價爲三十〇七角五分、目下市面暫買三十元、其他牌子亦跟高、元、不肯多售、以防投機囤戶趁勢收買、

輪船出口期

船名	日期	公司
▲北沙青龍牛洪鎮明班		
大華	每晚十一時	大豐
實和	每晚十一時	和興
▲南通任家港匯濟浦班		
大連	每晚准十時	萬和
天盛	每晚准十時	益泰
閩豐	每晚准十時	萬利
▲常陰沙新生張黃港新港班		
安泰	廿六日晚九時	大新
華通	廿六日晚九時	華興
新源	廿六日晚九時	東海
安和	廿七日晚九時	大新
復興	廿七日晚九時	興南
▲江北各埠停靠班		
鴻運	廿六日晚九時	源盛
內河輪	廿七日沿途停靠	生昌
▲蘇州無錫常州常熟班		
內河輪	每日上午八時開	上海
▲閔行葉榭班		
內河輪	廿六開沿途停靠	上海
▲湖州平望南潯震澤班		
▲三十四號洋橋班		
內河輪	每隔二天開	利濟
▲金山平湖班		
內河輪	每隔四天開	利濟
▲嘉興硤石班		
內河輪	每隔四天開	利濟
▲華南班		
安徽	廿六晨廈新加坡	太古
廬山	廿六日廈汕廣東	東亞
海麗	廿六日仰光格登	祿記
神愛	廿七日加坡仰光	怡隆
泰生	廿七晨港新加坡	怡和
四川	廿七晨香港	太古
蘇州	廿九晨香港	太古
泰生	三十日港新加坡	怡和
臺中	三日廈汕廣東	東亞
▲北洋班		
利生	廿六晨烟台天津	怡和
廿州	廿七晨青威烟津	太古
阜生	廿七晨烟台天津	怡和
新北京	三日午烟台天津	太古
▲廈門香港泗水爪哇班		
芝巴德	廿七日	渣華
▲香港小呂宋班		
格蘭總統	廿七日	美郵
▲舊金山洛杉磯檀香紐約班		
柯立芝總統	四月九日	美郵
柯立芝總統	四月廿二日	美郵
▲世界班		
傑克遜總統	廿七日	美郵

市情一覽

金融

●海外銀市

大條近期	廿三辦士半	
遠期	廿三辦士半	
美銀價	三角四七五	
印銀現貨	六三羅比十三	
近期	六三羅比十四	
遠期	六四羅比	

●各國匯兌

英美	四元〇三分半
英滬	三便士二三七五
英日	一先令二便士半
英法	無市
美英	四元〇三分半
美滬	五元四角八分
美法	無市
美日	廿三元四角八分

●中央儲備銀行掛牌

海關金單位換算率	五元三〇九
英匯	三便士二一八七五（以上法幣一元計算）
美匯	五元二五（以上法幣百元計算）

●匯豐掛牌

		比上日
英匯	三便士三五	平
美匯	五元三五	平
法匯	無市	
日匯	廿一元七五	平
新匯	十一元七五	平
呂匯	十一元七五	平
荷匯	九盾六二五	平
印匯	十七羅比五	平
港匯	廿一元三五	平

●銀樓飾金

		比上日
大同行	七百元	平
新同行	七百元	平
紋銀	七元	平
紋銀	七元	平

●內盤收市

		比上日
英匯	三便士二三七五	降[illegible]
美匯	五元二八一二五	降[illegible]

●渝中行掛牌

		比上日
海關金	[illegible]	平
標準金	[illegible]	平
中國純金	一二三元八	平
英純金	八磅八先令	平
平衡稅	二四·五	平

（以上一先令二便士半計）

●電匯賣價

英匯	一先令二便士半	平
美匯	三十元	平
法匯	一〇八〇法郎	平
德匯	七十五馬克	平
港匯	九十五元	平
日匯	一〇三元	平

（以上合國幣百元）

●貼現與拆息

		比上日
貼現	進四元出五元	平
拆息	七分	平

●各國貨幣（單位元）

幣別	賣價	比上日
英金鎊	[illegible]	降[illegible]
英金票	[illegible]	平
美金鎊	[illegible]	降[illegible]
美金票	[illegible]	降[illegible]
香港票	[illegible]	平
法郎票	無市	
新加坡票	[illegible]	平
安南票	[illegible]	平
羅比票	[illegible]	平
坎拿大票	[illegible]	平
菲列濱票	[illegible]	平
義大利票	[illegible]	平
暹邏票	[illegible]	平
澳金票	[illegible]	平
日金票	[illegible]	升[illegible]

證券

●國內債券

種類	收市	比上日
統一甲種	[illegible]	降[illegible]
乙種	[illegible]	升[illegible]
丙種	[illegible]	升[illegible]
丁種	[illegible]	平
戊種	[illegible]	升[illegible]
九六公債	[illegible]	升[illegible]

●華商股票

類別	賣價	買價	前市成交價
永安公司	[illegible]	[illegible]	[illegible]
又	[illegible]	[illegible]	
永安紗廠	[illegible]	[illegible]	[illegible]
家庭工業	[illegible]	[illegible]	
民誼藥廠	[illegible]	[illegible]	[illegible]
又	[illegible]	[illegible]	
中西藥房	[illegible]	[illegible]	[illegible]
商務書館	[illegible]	[illegible]	[illegible]
世界書局	[illegible]	[illegible]	[illegible]
冠生園	[illegible]	[illegible]	[illegible]
華商紗布	[illegible]	[illegible]	[illegible]
交通銀行	[illegible]	[illegible]	[illegible]
又	[illegible]	[illegible]	
浙江興業	[illegible]	[illegible]	[illegible]
中一信託	[illegible]	[illegible]	[illegible]
又	[illegible]	[illegible]	
通易信託	[illegible]	[illegible]	
又	[illegible]	[illegible]	
永亨銀行	[illegible]	[illegible]	

●中國股票（協進會行市）

類別	賣價	買價	成交價
中國銀行	[illegible]	[illegible]	[illegible]
中一信託	[illegible]	[illegible]	[illegible]
又	[illegible]	[illegible]	
大陸銀行	[illegible]	[illegible]	
國華銀行	[illegible]	[illegible]	
鹽業銀行	[illegible]	[illegible]	
國貨公司	[illegible]	[illegible]	
先施公司	[illegible]	[illegible]	
新新公司	[illegible]	[illegible]	[illegible]
中法藥房	[illegible]	[illegible]	
五洲藥房	[illegible]	[illegible]	
民誼藥廠	[illegible]	[illegible]	
信誼藥廠	[illegible]	[illegible]	[illegible]
新亞藥廠	[illegible]	[illegible]	[illegible]
世界書局	[illegible]	[illegible]	
商務書館	[illegible]	[illegible]	
大中華橡膠	[illegible]	[illegible]	
天廚味精	[illegible]	[illegible]	
大中華火柴	[illegible]	[illegible]	
中興煤礦	[illegible]	[illegible]	
華商電氣	[illegible]	[illegible]	
又	[illegible]	[illegible]	

●中西股市

股名	上午收價	下午收價
匯衆公司	[illegible]	[illegible]
揚銀公司	[illegible]	[illegible]
上銀公司	[illegible]	[illegible]
國際信託	[illegible]	[illegible]
四海保險	[illegible]	
企業公司	[illegible]	[illegible]
中營公司	[illegible]	[illegible]
業廣公司	[illegible]	[illegible]
中和公司		
英聯船廠	[illegible]	[illegible]
怡和啤酒	[illegible]	[illegible]
會德豐	[illegible]	[illegible]
怡和紗廠	[illegible]	[illegible]
信和紗廠	[illegible]	[illegible]
上海毛絨		
電車公司	[illegible]	[illegible]
公共汽車	[illegible]	[illegible]
電話公司	[illegible]	[illegible]
自來火	[illegible]	[illegible]
祥泰木行	[illegible]	[illegible]
鋼業公司	[illegible]	[illegible]
中國紗廠	[illegible]	[illegible]
開平	[illegible]	[illegible]
電力優先	[illegible]	[illegible]
英達區	[illegible]	[illegible]
英聯華	[illegible]	[illegible]
祥打南安		
志摩	[illegible]	[illegible]
陳氏		
康沙東特		
刀來仁		
蘇羅華		
克羅華	[illegible]	[illegible]
爛格志	[illegible]	[illegible]
丁隆	[illegible]	
戊隆	[illegible]	
橡皮信託	[illegible]	[illegible]
果派		
撒麥格		
薩納王		
加倫丹		
怡亭		
三角		
生架拉		
太拿馬拉	[illegible]	
地傍	[illegible]	[illegible]
橡皮	[illegible]	[illegible]
電力公債	[illegible]	
電話公債	[illegible]	
紙業	[illegible]	[illegible]

紗花

支數	牌名	價格	去路
廿支	雙馬	[illegible]	香港
又	蠟蝶	[illegible]	又
四二支	雙鯉	[illegible]	內地
廿支	大發	[illegible]	香港
又	金雙獅	[illegible]	又
又	金雞	[illegible]	又
又	天女	[illegible]	又
十支	天女	[illegible]	同行
又	又	[illegible]	又
又	雙地球	[illegible]	又
又	又	[illegible]	又
又	特金城	[illegible]	又
又	開盤雙馬	[illegible]	同行
又	最高又	[illegible]	又
又	最低又	[illegible]	又
又	收盤又	[illegible]	又
十支	紅雙馬	[illegible]	香港
又	又	[illegible]	同行
又	童子軍	[illegible]	又

	廿四日收市	比上日
美棉		
五月期	一〇·七九	升〇·〇一
七月期	一〇·七五	升〇·〇一
十月期	一〇·六六	升〇·〇二
十二月期	一〇·六四	升〇·〇二
一月期	一〇·六三	升〇·〇二
三月期	一〇·六一	升〇·〇二
現貨	一一·〇九	跌〇·〇二
英棉		
三月	八·六二	升〇·〇二
四月	八·六四	升〇·〇二
五月	八·五八	升〇·〇二
六月	八·五五	升〇·〇二
七月	八·五五	升〇·〇二
八月	八·五四	平〇·〇二

米市

常熟白粳	[illegible]	
又	[illegible]	
崑山又	[illegible]	
又	[illegible]	
角洲薄稻	[illegible]	
又	[illegible]	
又	[illegible]	
南港早稻	[illegible]	
又	[illegible]	
宜興白元	[illegible]	
角里飛來鳳	[illegible]	
香港又	[illegible]	
又	[illegible]	
又	[illegible]	
碎元	[illegible]	
西貢碎米	[illegible]	

雜糧

大連豆油	[illegible]	蕪湖黃豆	[illegible]
又	[illegible]	歸德又	[illegible]
又四月上	[illegible]	膠州又	[illegible]
又四月下	[illegible]	天津蒸豆	[illegible]
又	[illegible]	張家口	[illegible]
木廠豆油	[illegible]	天津赤豆	[illegible]
又清油	[illegible]	明光紅糧	[illegible]
膠州生油	[illegible]	西貢苞米	[illegible]
烟台又	[illegible]	又英華司	[illegible]
烟龍又	[illegible]	衛黃苞米	[illegible]
江北又	[illegible]	又白又	[illegible]
又	[illegible]	又	[illegible]
利字又	[illegible]	又	[illegible]
源記又	[illegible]	青島生仁	[illegible]
青中又	[illegible]	又小洋莊	[illegible]
天津金元	[illegible]		

新天地

身高三丈三尺·扶桑大佛像奉移來華

在太平洋舟中　褚大使暢談經過及意義

本報記者：天行專訪

遊日經月，在歸國的太平洋舟中，謁晤褚民誼大使，特地叩詢關於今番從日本專迎大佛來華的事。海空間時方晨曦初上，放射出燦爛奪目的萬道金光；澎湃在東海面的浪濤，也給它耀出金鱗片片的色彩，更見水天映輝，蔚爲奇觀。這一幅大自然的畫景——海天晨光——眞是太雄偉太美麗了。褚大使神彩煥發，起身絕早，在餐室中同進早點以後，筆者到他房間裏，很靜寂的一室對晤，展開了我們的話題。

褚大使首即檢出上面一頁聯稿，遞給了筆者：「這是南京方面囑爲撰製，而準備懸在佛像前面的。」笑容浮上了他的眼角，態度是那麼安閒，肅穆，靄然可親。

> 莊嚴迎寶相　普渡一切衆生　早離苦厄
> 廣大伏靈感　宏施無邊法力　永致祥和
>
> 予出使赴日，博得彼邦朝野人士同情，奉迎大佛來華，設座於毘盧寺後殿，舉行法會，旨在超度事變以來之雙方陣亡將士軍民，並祈禱永久和平之早日實現云爾！——褚民誼謹識

請問褚大使，這座佛像，妙相莊嚴，該是一尊很名貴的古佛吧？

這就是大佛像的兩張照片（如圖）他遞給筆者，接續着說：並非古佛，是在十餘年前琢成的。佛名「十一面大觀音」，身高三丈三尺，且出獨木精刻，委實難得之至。關於建造的由來：名古屋有位大商家伊藤和四五郎氏，法號圓照，信佛甚篤，現已八十多歲，他在早年發下宏願，決心想要建造一座偉大的佛像。起先在廣徵名佛師下，選定由門井耕雲氏擔任彫刻工作。但經找遍全國各地，這可用的大木材，選擇爲難，成了問題。後來費盡苦心，好容易在台灣阿里山深谷中發現了一棵直徑六尺的大檜木，自此設法運回名古屋，途中就攝費時一年之久。

獨木良材　彫刻了五足年

門井耕雲氏自幼即好刀鋸術，原是一位著名的美術家，他基於藝術的觀念和信佛的眞誠，毅然把這工作担任下來。開工以前，先曾大費心力，遍歷各地寺宇，參觀諸般佛像，備作選擇。最後，決將奈良那裏的一座十一面大觀音作爲對象，並參以新意自成一派的琢成了十二分之一的模型；才於一九二八年六月一日，着手開工起來。他在長時期的工作中，專心一志，摒絕俗務，每天齋戒沐浴，一刀三禮，日以繼夜，至於廢寢忘食。這樣經過五年之久，方慶功德圓滿，全部竣工。

完成以後，伊藤翁又爲化費四十萬元，特建大廟奉安於名古屋山中。開光時各國報上都曾競載其事，傳爲美談。這座大佛像的由來，大概是這樣的情形。

眞的，就看照片吧，是多麼精美絕倫的藝術偉構！模樣又高又大，眞莊嚴極了！那麼，這番奉移來華又是怎樣的動機呢？筆者又向褚大使作進一步的發問。

「動機嗎？在去年重陽節邊，日本有位運動家日比野寬氏，是一位「馬拉松」長跑家，雖年逾古稀，他卻老當益壯，還能試步。彼時到中國來遊，他曾特地過訪，研討體育問題，兩下在這方法，各舒心得。他將他的跑步新法在中日文化協會當衆表演，本人亦將太極拳，太極操等不費錢不費力的種種運動方法詳予闡述，凡使一般學生們演給他看。因爲旨趣相同，談得非常投機，本人又將所著「體育之眞義」一書，和手寫的阿彌陀經，及金剛經各一部送與他留作紀念。這兩部經典，是在前年和運未展開前，閒處滬寓時費了四個月工夫抄寫完成。寫金剛經爲的是紀念生母逝世五十週年，阿彌陀經也爲繼母三十七週年而寫成的。日比野寬氏亦不禁大爲感動。由此談起了名古屋的大佛，並說很希望能夠送到中國來供奉，因須徵得佛像主人的同意，才好確定，所以當時並沒有對外發表。

奉移儀式　隆重舉行

隨後，旅居南京的日本佛教徒，一度曾派代表到名古屋去面向伊藤翁提出要求。今年春初，南京蔡市長到日本去參加二千六百年慶典時，專程到名古屋去看過後，也認爲這佛像的確很好，回京時，即獲得伊藤翁的俯允。所以，本人此次赴日履新以後，積極進行，促其實現，就在上月廿八日親赴名古屋去，舉行奉移儀式，當天由大森禪師主持大典，伊藤翁並有贈呈狀，我方亦備謝狀，儀式很莊嚴，也很隆重。——只是一筆運費亦頗可觀，單由山上運到輪埠，即已費了二萬元。這樣，眞是費力不小了！」

這件事的最大意義，是否就爲宣揚佛教？筆者又請褚大使發表高見。

「意義——這點上無非想借佛教的關係，使中日兩國民衆由此更進一步，化除成見，得能相親相愛的融洽起來。因爲中日兩國不但同文同種，在信仰方面，也一般相同。所以，從同一信仰的道途中，來媾通兩方面的情感，相信是很容易獲得眞正和善的效果。以前，發生不幸的事變，多半是由彼此頗多隔膜，眞情感不獲媾通而發生誤會，以至相仇相殺，造成很痛心的戰禍。現在想想，中日兄弟之邦，是應得爲友，不該爲敵的。而彼此既經爲敵，自不免總有仇恨的意念；關於這種仇恨，怎樣才能使它逐漸消釋？那麼只有在共同信仰中打通兩下的情感，先將舊恨消釋盡了，推誠相見，攜手並進，成爲親愛的兄弟，朋友了。」

十一面大佛像奉移典禮（中即褚大使）

佛法無邊

褚民誼　三月廿三日　太平洋舟中

我佛慈悲　超度死亡軍民

教的大道是博愛，是慈悲，也正含有互助，合作的原理；這次事變下的犧牲者，將士軍民死傷得很多很多，爲什麼會有這樣死傷纍纍的慘禍？一則由於雙方的誤會，二來是第三者的從中離間挑撥。不錯，到今朝死的人是死了，活的人卻親愛起來，還又不是太矛盾了嗎？然而，沒有他們的犧牲，又怎會能有這樣的結果；所以就應該痛悼他們，紀念他們；應該鑒於兵兇戰危，死傷者可悲可憫，以後萬勿再踏覆轍；同是一樣的死，也該爲和平而死，不要爲自相殘殺而作無名的犧牲。所以，在我佛慈悲，普渡衆生的感應下，除了藉此溝通中日民衆的情感外，還正具有超度雙方死亡軍民的意義呢！

最後，褚大使又說：佛教原是從中國流傳到日本去的，現在日本反形發達，將他們的大佛奉移來華，也可說是此往彼來的一種交換。此次，這座大佛像今天（廿三日）計已奉移到京，準備廿九號在京開光，自卅日起，更將有大法會七天連續舉行，本人到滬後，即須隨時赴京，參加這番盛典。

長談了近三小時，筆者想是可告結束了，於是起身告辭，退回了自己的隔鄰住室，推窗遙望，春光普照的太平洋上，金鱗片片，呈現着一派祥和景象。「佛法無邊」同時展視着褚大使這一頁題句，不禁又某某地引起另一種的凝想。

暴露賭博的罪行

·大光明映·　·瑪琍·

「風流私探」

我們在「百花爭春」（Too many girls）一片中，鬧了一場父親聘年青足球員，做風流女兒暗探的笑話，現在這部「風流私探」，（Michael shayne private detective）顧名思義，故事如出一轍。

這裏寫一個父親因女兒的不安於室，而爲其聘一監視人，但是這監視人，是私家名探，非是球員專門「吃豆腐」的行爲可比，尤其暗探目的不是「風流韻事」，而是該少女的迷戀賭窟，揮金如土，用種種方法，使其醒悟，所以較「百花爭春」比較有價値了。

但劇作者並不循這條路走去，僅藉此做一引子，而拿私探馬格爾幸（勞合諾倫飾）的破獲另一暗殺案作中心，可是因爲案作太複雜，雖然最後水落石出，觀衆還是感到「糢不清」。

綠馬格爾想以暴力拆散少女菲麗絲與其密友格蘭基的往還，因爲格爲賭場黨魁，戈登之爪牙，終無効果，遂採取惡作劇之手段，用安眠藥灌醉格，以菲之坐車，載至郊外，用色水染其衣襟，爲裝槍傷，想藉此假禍，恫嚇菲麗絲，使之畏罪屈服。

弄假成眞

格竟被人所殺，警長頗疑馬格所爲，後經馬格四出偵察，始知爲其宿仇某律師所爲，案遂大白。

勞合諾倫適于演反派角色，在本片中未有理想中的成績，飾菲麗絲的瑪嬌微佛，還能把握劇中人的個性，尤其是嗜賭的執迷不悟，過後半部的戲很少，飾菲之姑媽的也不錯，

一張好說話的嘴

頗令人發笑，其餘平平。

全劇除了令人發笑的成份以外，有兩處緊張的高潮，當勞合從窗口爬進律師杜麗私探沙灘別墅時，借用了燈光的陰暗，而嚇迫得觀衆倒抽一口冷氣，不過當律師回屋時，發現勞合在屋中一鎗未中，便進入內房，而不將勞合致於死地，（因爲勞合沒有帶槍）似乎於情理不合。「風流私探」並不風流，如果你是爲着要看「風流事件」，那無疑的會使你感到失望。

劇話

可爲知者道

老衲於「叫小番」無嘎調，於過關「無掉毛」，乾脆說，前者是生理上無此音，後者是不曾用過這工夫。

老派之無嘎調，無掉毛者，甚多，老衲卻不願援以自解。惟既缺此兩件，則事前須有準備，臨場須還他個妥當，決不等到出了「漏子」而來個「事後之明」。

無論何人何技，都有大路，有特別，誰都有個辦得到，辦不到，辦不到「特別」，就得斟慮「交代得過」。此可爲叔岩道，雖爲譚家子弟言也。

顧蘭君怪腔＼

凸起了大肚皮的女俠聶隱娘

·小春·

顧蘭君從拖鼻涕時代起，在她姊夫徐欣夫捧捧小姨的導演下，總是在武俠偵探影片中跳跳蹦蹦，一會兒拿大刀，一會兒握手槍，飛躍屋頂，跳上馬背，都是她的拿手戲，直到丰演「貂蟬」以後，轉換作風，漸漸地演出多方面的戲，像「刁劉氏」「潘金蓮」以及「李香君」等，都有各種不同的個性，造成她個人演戲史上較可觀的紀錄，而使她儕於所謂「大明星」之羣。不過，「君子不忘其本」，有時候也還拍拍武俠片，在刀光劍影中試試身手，過去的「紅綠盜盒」與最近的「戰地情花」就是她以武俠的姿態出現的影片。

在周貽白的編劇方法下總是掘，進攻墓拉出幾個女死屍來强迫地替她們穿上新的外衣，「聶隱娘」當然不能例外，所以劇情的敘述，針對現實，好像是一大堆演說辭。

女俠·活像貓頭鷹

故事從聶隱娘學劍藝成，奉師父命，下山幫助父老聶鋒（何劍飛飾）與勾結吐蕃的田季安（王獻齋飾）對抗，田與吐蕃訂約，與兵八十萬，同取中原。因爲聶鋒抗命，就被田手下的劍俠精精兒空空兒等殺了！後來經過一番曲折，聶隱娘手刃仇人，大功告成，再穿插一段英雄美人的「羅曼絲」，調和調和武俠的空氣。

畫面開始，隱娘下山，爬上城牆，混身胡府，爲民除害的一節，顧蘭君披着黑色大氅，戴着生角的帽子，活像毛頭鷹，更像黑貓。行刺胡藩（殷秀岑飾）時的說白，沈着有力，不過這段戲，拖得太長，有不少的浪費。

大比武·一刀劍齊飛·

當隱娘在逆旅中看見一個正在磨鏡子的青年，顧蘭君很對她的老僕（韓蘭根飾）說：「你去打聽那個磨鏡子少年……」觀衆們聽到「磨鏡子」三個嬌滴滴的字音，不知不覺的笑起來，笑聲竟遮蓋了銀幕上的對白。

王贊德（磨鏡子青年·王竹友飾）與聶隱娘比武，大刀與寶劍急烈的揮舞，攝影有很好的角度，同時顧蘭君的劍法，也不「推扳」。在效果方面，如果有刀劍碰擊的聲音，可一定更可增强緊張的情緒；可惜吳永剛導演疏忽了這個高潮。

聶隱娘的「飛遁」在間接的手法中演出，畫面沒有明寫的，避免流入迷信的說教。還有幾個戰爭的場面，也並不像其他影片中「亂七八糟」京戲化的「特別大鬧打」。

精精兒（戴萬衍飾）與空空兒（鄭雷飾），名字雖滑稽，卻有一付天大的本領，尤其是空空兒，當他來行刺劉悟（姜修飾）的時候，隱娘自知不敵，她就憑自己的智慧，設計把蘭玉園住劉悟的頸項，空空兒的劍刺上去，不生效力，他氣極了，他從來沒有失敗，這次卻「跌翻」在小娘子手裏，所以一擊不中後，馬上就走，入山隱居。不過，事實上，空空兒總不會有這樣的愚笨罷？爲什麼不向頭上刺一下呢？爲什麼不刺第二下呢？

通貨膨脹

顧蘭君胖胖的臉上，現着蒼老的樣子，大概是與李英同居的關係吧？攝製「戰地情花」的時候，已有幾個月身孕，可是挺起肚皮做戲，會激起觀衆們異樣感覺，所以聶隱娘的服裝不得不寬大起來。聶隱娘地下有知，倘偶似穿起新衣外，還被「强姦」而「通貨膨脹」，她一定要說一聲「世風日下」罷？

吳永剛把全劇在平鋪直敘中演出，祗有最後的高潮抓取情緒，攝影與佈景，無功無過，在這一週上演的影片，「戰地情花」還不失爲可看的片子。

聶隱娘夜刺胡藩——顧蘭君·殷秀岑·

提存風潮

·黃也白·

這幾天，上海的該錢朋友，頗有些坐立不安，一家家銀行在準備着「打烊」，混亂與不安的空氣，籠罩着整個街頭。

每一家銀行，展開提存的風潮，可是，門禁又那麼森嚴，平時應酬極厚，在行中存着好幾個「圈圈」的闊老，不得不擠在人叢中，或是排着一字長蛇陣，去仰承看門人的色笑，嚐嚐「抄靶子」的滋味。

這年頭，鈔票不値價，從銀行裏提出來的一疊疊鈔票，正不知買什麼好？除了做囤積居奇的勾當外，簡直毫無生路？

看着吧，當這個風波平息以後，每一個人背上的負担，一定會感到愈加沉重。

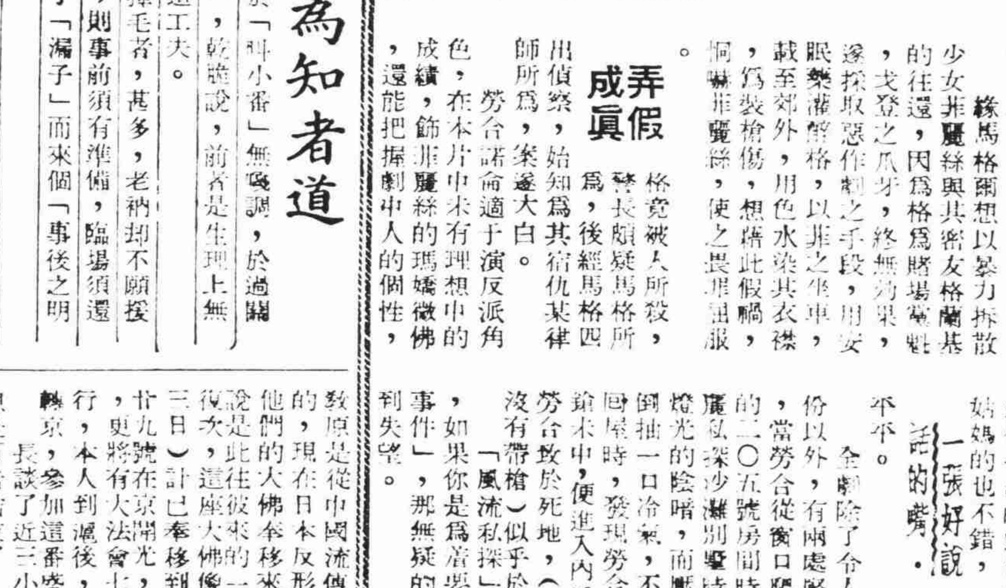

漫談打魚殺家

·莫稽·

作者先要向本刊讀者聲明，本文並非舊事重提，實因關於「打魚殺家」一戲而產生的問題太多了。早年上海有蕭恩靴鞋之爭，漢口有劇目中「漁」「魚」「海」「湖」「江」「河」的討論，其實裏腿洒鞋屬於新的行頭，是早年行頭箱裏找不出的，新的內行叫「海派」，既稱「海派」，當然是不成規矩，老譚和小樓，在北方老伶工中，是最會隨潮流的，而當時一般加入戰鬥的文人，卻反把譚鑫培來作標準，可是調查譚氏生前的穿着，據王瑤卿說是有時穿抓地靴，（即快靴）有時穿洒鞋，素襄腿，結果二方還是不肯承認誰是誰非，這時候齊巧馬連良到海上，配角之中有譚氏唱「打魚殺家」的老搭擋王長林，二方都預備看了馬連良來

解決靴鞋問題

連良聽到這樣的風聲，心裏非常不安，因爲這時候連良不像現在膽大妄爲，所以就跟王長林去商議，長林何等聰明，對連良說，穿靴得罪了主張穿鞋的，着了鞋卻又得罪了主張着靴的，不好過去，咱們還是「打魚」一場穿鞋，「討稅」一場換靴，結果蕭恩靴鞋問題，依然沒有解決，不過連良在「討稅」一場換靴，蕭恩似乎曉得今早要打相打的一般，因爲他爲了緩和雙方空氣而出此，是應該原諒的。

至於劇目「漁」與「魚」，主張用「漁」，根本無研究價值，他們說：「打漁殺家」的戲中之「殺家」是從打了漁的恩老漁翁而起，那裏有了府一家被殺之事，可是主張稱「打魚殺家」的一般文人說：「殺家」起於呂子秋爲官不正，在打討稅投案之後

沒有打魚　何來討稅

因「討稅」而投縣，反因投縣而逼到「殺家」，名之曰「打魚殺家」宜也，歸根結底，用「魚」字也通，調「漁」字也可以，都沒有錯，答在文人無聊。

「海」「湖」「江」「河」問題，只要改去了「海」，是毫無關係的，因爲河是湖之支流，河流亦會合處俗稱「三江口」。

本文中是談的蕭家姑娘桂英小姐的靴鞋問題，現在普通所看到的蕭桂英，十九是穿了一雙小蠻靴，連芙蓉草都是如此！我看過王瑤卿梅蘭芳的蕭女，全是着彩鞋的，小蠻靴是能武的才可穿，不能武的決不可把牠套在腳上，蕭桂英聞其父說用過江，是眞的大殺人，她就說：「女兒有些害怕，我：：：不去了」，可見桂英是不能武的，既不能武，就不該把她穿上小蠻靴，榮蝶仙是余玉琴的門徒，踵王和他合師一般結實，可是他唱「十三妹」卻去學王瑤卿

改穿小蠻靴

現在芙蓉草隨波逐流，將蕭桂英改鞋爲靴，也許是同早年榮蝶仙一般，不屑去學老師吧？（芙蓉草是王瑤卿門徒）

梨園雜談

王蕙芳奢靡自誤

鞠部叢談與羅癭公

癭公記蕙芳事甚長，不全錄，蕙芳正紅時，爲張勳所厚，洪憲皇帝之太子袁克定亦極喜之，民國二三年間，北京始有汽車，蕙芳日坐汽車請客遊園吃飯，每日費百金無吝色，曾以七百金買一鳥，（錄堪補云，買一鳥費八百金，）數日而鳥死。

愚按：羅李二公記王蕙芳七八一不妨，吾見其在北海釣魚，尙有楊寶忠劉宗楊等人，時當正午，赤日在空，蕙芳坐一小舟，蕩至荷花深處，垂釣數小時，此民國二十三年事，北京頹貴之好遊戲者，有冬日玩蝴蝶之舉，聞人云，紈袴之子，花鳥蟲魚之類已皆玩膩，有點者想出此法，以誇新鮮，令人不易學步，蓋冬日固無活蝴蝶，即活亦無玩法也，其法先由人於養花煖窖中飼出花色最美之大蝴蝶，有種種名色，置於蘆管內，藏懷中溫之，俾不致凍死，至同好人之書房或客中表演之，先有大火爐增高氣溫，置蘭梅以及牡丹芍藥名花，（牡丹芍藥皆地窖中以藥物薰出者，價甚貴，）花葉盛開，蝴蝶亦須成對，再於盆中放熱水，令熱氣薰得蝴蝶使之活動，然後放之出籠，則蝴蝶在花旁上下翻舞，如在春日園中所見，於是大家拍手一樂，（可惜那時沒有水汀裝置，若有，則一切較易。）當相熊逆理陰陽，紈袴則欲顛倒四時，以爲笑樂，不惜浪費，聞一對有名之大蝴蝶，須費數十百元購之云，玩蝴蝶之事，不見古書記載，故以開錄之，聞蕙芳即曾玩過此種冬日蝴蝶舞者，其靡費多類此，今竟潦倒，非無因也。（六）

遊藝日曆

◦電影◦

院名	戲名	主演者	類別	時間（日）	時間（夜）	價目
大華	俠義雙雄	克拉克蓋博　克勞黛考白	社會	[illegible]	[illegible]	[illegible]
大光明	風流私探	勞合諾倫	偵探	[illegible]	[illegible]	[illegible]
南京	蕩婦心	[illegible]	愛情	[illegible]	[illegible]	[illegible]
國泰	紅髮女人	[illegible]	愛情	[illegible]	[illegible]	[illegible]
大上海	月宮寶盒	[illegible]	神話	[illegible]	[illegible]	[illegible]
巴黎	俠醫熱腸	[illegible]	社會	[illegible]	[illegible]	[illegible]
麗都	一袋銀餅	薛尼托勒	社會	[illegible]	[illegible]	[illegible]
光陸	大破僞鈔案	羅賓奎納	偵探	[illegible]	[illegible]	[illegible]
金門	[illegible]	珍妮麥唐納	歌唱	[illegible]	[illegible]	[illegible]
杜美	義士情花	羅勃泰勒	愛情	[illegible]	[illegible]	[illegible]
平安	春到人間	狄安娜竇萍	歌唱	[illegible]	[illegible]	[illegible]
九星	[illegible]隱身術	羅賓奎納	偵探	[illegible]	[illegible]	[illegible]
浙江	空中俠騎	[illegible]	偵探	[illegible]	[illegible]	[illegible]
辣斐	綠野仙蹤	裘蒂珈綸	神話	[illegible]	[illegible]	[illegible]
卡爾登	綠林紅騎	狄克福倫	武俠	[illegible]	[illegible]	[illegible]
滬光	太平天國	王元龍	武俠	[illegible]	[illegible]	[illegible]
金城	紅杏出牆記	白虹	愛情	[illegible]	[illegible]	[illegible]
新光	戰地情花	顧蘭君	武俠	[illegible]	[illegible]	[illegible]
國聯	紅拂傳	[illegible]	[illegible]	[illegible]	[illegible]	[illegible]
金都	夜半歌聲	[illegible]	[illegible]	[illegible]	[illegible]	[illegible]
大滬	[illegible]	[illegible]	[illegible]	[illegible]	[illegible]	[illegible]
中央	春風回夢錄	童月娟	愛情	[illegible]	[illegible]	[illegible]
西海	[illegible]	[illegible]	偵探	[illegible]	[illegible]	[illegible]
光華	四羽毛	[illegible]	[illegible]	[illegible]	[illegible]	[illegible]

◦話劇◦

院名	戲名	主演者	時間	價目
中央	[illegible]	[illegible]	[illegible]	[illegible]
明星	[illegible]	[illegible]	[illegible]	[illegible]
恩派亞	[illegible]	[illegible]	[illegible]	[illegible]
榮金	[illegible]	[illegible]	[illegible]	[illegible]
山西	[illegible]	[illegible]	[illegible]	[illegible]
亞蒙	[illegible]	[illegible]	[illegible]	[illegible]
新都	[illegible]	[illegible]	[illegible]	[illegible]
金光	女皇帝	[illegible]	[illegible]	[illegible]
辣斐	家	[illegible]	[illegible]	[illegible]
東方	少奶奶的扇子	[illegible]	[illegible]	[illegible]
綠寶	花開花落	[illegible]	[illegible]	[illegible]

◦京劇◦

院名	戲名	主演者	時間	價目
黃金	[illegible]	[illegible]	晚六時半	[illegible]
更新	新西遊記	[illegible]	晚六時半	[illegible]
卡爾登	文素臣	[illegible]	晚六時	[illegible]
天蟾	[illegible]	[illegible]	晚六時半	[illegible]
共舞臺	[illegible]	[illegible]	晚六時半	[illegible]
大舞臺	神怪劍俠	[illegible]	晚六時半	[illegible]

◦地方戲◦

院名	戲名	主演者	時間	價目
浙東	[illegible]	[illegible]	[illegible]	[illegible]
卡德	[illegible]	[illegible]	[illegible]	[illegible]
大來	[illegible]	[illegible]	[illegible]	[illegible]
皇后	[illegible]	[illegible]	[illegible]	[illegible]
新都	俠母血淚	[illegible]	[illegible]	[illegible]
大中華	苦海花	[illegible]	[illegible]	[illegible]

桔梗素

咳嗽最傷身體，而久咳傷肺，尤為危險，在此惱人天氣，不慎寒暖，即易咳嗽，甚至夜不安眠，見食生厭，實為最苦之事，欲求咳止氣平，宜服佛慈桔梗素，最為適當。

佛慈桔梗素含有祛痰力最強大之成分，經化學之特殊工程，由國產桔梗中提取有效成分，配合調製而成，專治久咳，痰飲，氣管炎，喘息，多痰夜咳，及一切呼吸氣管疾患，有去痰止咳，平氣潤肺之功，本劑完全國藥製成，最適合國人體質，而功效則駕舶來品之上，此早經服者所贊許者也。藥房均售。

佛慈大藥廠發行

治鵝掌瘋特效藥

鵝根 Organ

購特注意 鵝根一藥，非普通治鵝掌瘋之藥可比，係皮膚科專家楊君實老博士根據二十餘年經驗所製成，功效迅速，除根本治癒，故風行全國，有口皆碑，近有許多小藥房貪圖厚利，不顧天良，凡購本藥者，常以雜牌偽藥亂投，上當者非但損失金錢，且貽誤病症，故購時請指明「鵝根」，以免上當。

裕利西藥行發行 全國藥房均售

SPANSAILE 英格蘭斯賓塞爾毛織廠出品

英國嗶嘰

闊幅門面 每疋二丈七尺五

原價每疋五十五元 特價每疋只售拾九元五角

質料：精美毛織品不起縐紋

式樣：一九四一年最新出品

顏色共分：藏青 元青 咖啡 墨綠 灰色 任君選擇

貨價不合 包退包換

每疋可做男人長袍兩件女人旗袍三件尚有餘料 精美漂亮 華貴大方 如此便宜 不購何待

外埠郵購 立即寄奉

特約經理 愛立司洋行

六國飯店

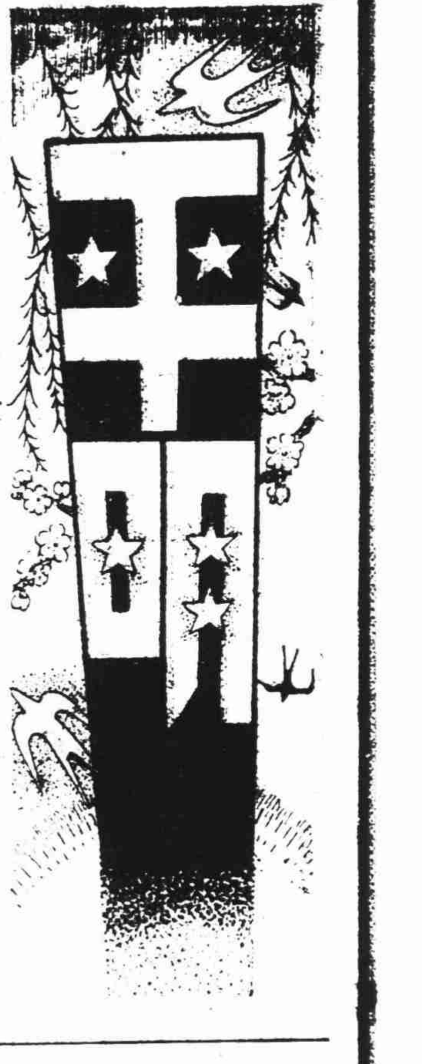

詩鐘一文人遊戲之作

盛於清初今已鮮聞此道 要在天然奏合方稱上乘

·起潛·

詩鐘，為清初文人遊戲之作；過去此風極盛，而今研究此道者，已寥若晨星矣。其題往往不相類，或分詠一人一事一物，或嵌字於兩句中。要在湊合天然，銖兩悉稱，方為合格。

名稱由來

昔人作此，社規甚嚴；拈題時綴錢於縷，繫香寸許，承以銅盤，以為構思之限，香焚縷斷，錢落盤鳴，其聲鏗然，故名詩鐘。即古人刻燭擊鉢之遺意。或又稱為羊角對，稱雕玉雙聯，稱百衲琴，唯不如詩鐘名稱之普遍也。

嵌字格：名目繁多

詩鐘之嵌字格者，又稱詩唱；如嵌第一字為一唱，其餘類推。又嵌第一字至第七字者，均有別名：一曰鳳頂，二曰燕頷，三曰鳶肩，四曰蜂腰，五曰鶴膝，六曰鳧脛，七曰雁足。如嵌上句之首字及下句之末字者，名曰魁斗；嵌上句之末字及下句之首字者，名曰連理；分嵌三字於兩句中者，有曰鴻爪，有曰鼎足，均視所嵌之位置而定名。又分嵌四字或五字於兩句中者，名曰碎錦；嵌字格詩鐘之各種格式，大致已備於此矣。

分詠格：佳作如林

分詠格之詩鐘，筆者所見者，佳作如林，不可勝述。如漢光武與溺壺云：「故交曾抵嚴陵足，舊恨難忘智伯頭」。鱷魚與孕婦云：「秋水半江魚上市，春風一度蚌懷珠」。李鴻章與女子陰云：「舉國皆稱和事老，大家都是過來人」。漢高祖與鶯鶯云：「萬里江山歸赤帝，一生名節誤紅娘」。花瓶與夢云：「四季繁華歸碧玉，十年將相醒黃粱。」僧與石云：「千年宗派傳燈錄，一代英雄試劍痕」。敝裘與老馬云：「落魄誰憐蘇季子，識途終讓管夷吾。」均佳作也。

寒空一聲 琴南擱筆

閩中對於嵌字詩鐘，風行極盛；昔林琴南先生嘗拈「兩」「空」二字，限嵌第六字，有一年甫十二齡之童子，援筆立成云：「不住猿聲啼兩岸，但聞人語響空山」，先生為之擱筆。

過去北京有寒山鐘社，為樊樊山，易實甫，宗子威諸人所組織；佳作迭見。時易君左年方垂髫，常隨其父前往敲詩，每拔前茅。一次為「原」「影」六唱，君左偶得上聯云：「劍提三尺追原鹿」，而苦不易得下聯，叩之父，實甫曰：「用杯弓蛇影之故事可耳」；即綴成下聯云：「杯印雙弓誤影蛇」。此作後取得第四名。

女花二唱 集句天然

早年香港某報，徵求「女」「花」二唱，於數千卷中，僅錄取三名，均集唐人詩句，不可多得。第一日披露者為季軍，句云：「青女素娥俱耐冷，名花傾國兩相歡」。集句工穩，已屬不可多得；次日披露者為亞軍，句云：「商女不知亡國恨，落花猶似墜樓人」。此作較諸前者尤勝一籌，實為難能可貴之作；最後一日披露者為冠軍，句云：「神女生涯原似夢，落花時節又逢君」。不獨集句天衣無縫，且語氣渾成，含有一唱三歎之神韻，誠傑作也。

淚花

長篇創作

地回答：

「在過去，靜雲是時常同我到野外或是公園裏去散步的，我說靜雲是我的知心朋友啦！」故意如此掩飾。

「那末現在呢？」

「現在我希望能找到一位更知心的朋友！」洪素秋十分坦白地表示了自己的態度。雖然這種說法，還不能完全離開暗示，然而已經可以證明她比過去勇敢多了。她不甘心於過去的失敗吧？她要做一個不知終點的長途上賽跑着的勇士吧？她希望以別人臉面上的勝利笑影來加強她的鬥爭吧？她不願意隨便放棄人生享受的所有條件中底某一部份吧？她要模仿靜雲所說明「想到應該怎樣做就必須放開膽量去實行」吧？或者竟可以說，他確實是受了徐小姐那句「倘使有一個異性值得我去愛她，那末我一定要坦白地對他表示我的愛慕之意。」底影響吧？

「唔？」天柱沒有了解她的用意。

洪素秋正欲重新補述一句的時候，徐小姐卻在橋堍大聲地叫喊起來：

「走快一點吧。洪先生，你們這麼慢慢的談着走着，倒很似一雙情侶。」

洪素秋快意地問：「不！劉先生跟你一同走，才真夠得上是一雙情侶的模樣兒哩。」

天柱微微地搖着頭，沉默不語，陪了洪素秋並肩走下了橋。徐小姐急躁的跑了過來，挨近天柱的身邊，天真地：

「表哥，表嫂的對象找到沒有？」

「唔！劉先生還沒有結婚嗎？」洪素秋忽出這句話來。

「那末洪先生呢？洪先生的先生是在什麼地方服務呀？」天柱故意把話題移開。（七）

嬰兒底命運

·雨金·

街上寂靜無聲，下弦月斜斜地掛在西天，蒼白淒清的光芒，彷彿是死人的面容。他拖着疲乏的兩腿，帶着困頓的身子，在馬路上慢慢地移行，等距離的電桿彷彿替他預計歸程。肩上的重担壓下來，使他腳步旋得更緩了。

推進家門，一點燈花黯淡的燃着，顯得屋內十分空虛。

「你回來了？」女的從夢中醒來，帶着點睡意說。

「孩子此刻安寧了？」

「剛才還哭得死去活來，哭乏了才熟睡了」。她從棉被中坐起身來，披上長衣，邊說邊扣着鈕子。

「奶水有嗎？」

「唉！葷腥油水都不喝，那兒來奶水？」

他不再發聲，走出大門外，把担子挑進家，反身門上門，轉來坐到女的床邊：

「餓嗎？吃口粥吧！」

「不要！」她搖着頭。

她走到桌邊捧起黃泥茶壺，咕嚕咕嚕地吸了一陣，擱下茶壺，順手撥亮了桌上的菜油燈。

「你說這日子怎麼過？米已漲到一百二十元了！一天二升就得二元，外加油鹽……一天做到晚也賺不滿二升米錢，這那裏是人過的日子？」

「煮點粥止止饑也好，可是這孩子可憐，瘦得不像個人。」

「算來這孩子的八字還不錯，怎麼會投到咱們這種人家來，真是前世作了孽」！

「這種日子如何過？……不然，讓我去做傭人，省口家中的糧，偏偏給這孩子纏住了」。

忽然，嬰孩哭了起來，她連忙把乾癟的乳頭，塞進嬰孩的嘴巴，但他吮了一會，又脫開乳頭哭起來。

「瓶子裏還賸些粥湯，拿來吧！」她餵着米汁，眼眶裏溢出一層酸辛淚。「眼看這孩子是多分難活了，不如趁早送給了人家，或者可以救這條小性命。在我也能掙回幾個錢，反正咱倆年紀還輕，不愁沒有孩子」。

「天呀！窮人連孩子都不配生嗎」？他的古銅色的臉上，呈現着無限的悲哀，躊躇了好半日，握緊拳頭下用勁地擊一下桌面，硬硬頭皮說：「準這麼辦」！

「那麼把八字開了，……二月廿六午時，別遲疑，更籌嘀過兩遍了」。

他在抽屜內搜出筆硯，桌上平鋪一方紅紙，提着管筆，就寫，轉眼去瞥見她的懷中的嬰孩，不禁喟然一聲：可憐，三朝的孩兒就離來爸媽！」

「孩子，不是爸媽心狠，要不是為你未來的命運着想，你爸媽怎忍離棄你」？……語尾變成嗚咽，她俯下頭去吻在嬰兒嫩紅的頰上，淚珠奪眶而出了。他接過抱在懷裏，轉身跨出門檻。

她聽着穩重的腳步聲漸漸地消滅了，一陣悽愴的情緒襲上心頭，喔的哭了出來，淚水珍珠似的一串一串往下掉，掛在前胸，點點斑斑的像灑上一灘淡墨水。

作家逸話

十三個年頭十二次入獄

·木風·

以「軍中日記」一篇小說奠定作家地位的許欽文，他不但是在創作題材中有奇蹟的多產作家，而且也是中國文壇上有名的入獄次數最高紀錄的保持者呢？

作家許欽文，係湖南鳳凰人，民國三年畢業於北京高等師範，旋即南下，隨劉團部隊遍遊華中各省，在軍隊裏度過了他寶貴的青春，他對軍事生活有濃厚的興趣。不過他的思想非常左傾，因此他常被拘捕入獄，根據他的「獄中小說」上的自白，他從民國九年起到十六年的時期中，前後的入獄以至於釋出的次數達十二次之多，在獄中的時期最長的有二年四個月，那是因為在長沙宣傳赤化而被拘捕，於這個時期，寫成了「獄中小說」。

他的個性非常沉默，不脫其書生的本色，但，當他回復到了自由的環境裏而想性靈「煽惑」的情調時，他又勇敢激昂地像戰場上的兵士一樣。

嚴嵩累及于敏中

死後多年·撤出賢良祠

·凌霄漢閣談薈·

于敏中為江蘇所出「殿元宰相」之有名人物，清乾隆朝，權勢赫赫時，久任軍機大臣，封世爵，殁謚文襄，入祀賢良祠，全始全終，與劉統勳並美。不料身後數年，忽降嚴旨撤祠。論云：「朕因幾餘詠物，有嘉靖年間器皿，念及彼時嚴嵩專權，國是日非，朝多秕政，復取閱

嚴嵩原傳

且其勢燄薰灼，賄賂公行，甚至生殺予奪，皆可營竊威柄，顛倒是非，實為前明奸佞之尤。本朝紀綱整肅，太阿從不下移，本無大臣擅權之事；即原任大學士于敏中，因任用日久，恩眷稍優，外間無識之徒，依附，而于敏中亦遂暗為招引，未免心存苞苴。然其時因軍機大臣中無老成更事之人，以致

權勢攬張

權延，承旨諸輪，于敏中亦止於侍直，安能於朕前竊弄威福，非前朝嚴嵩可比，因于敏中在內廷供職有年，尚屬勤慎，且宣力年久，是以加恩飾終，入祀賢良祠。迨至甘肅捐監折收之事敗露，王亶望等侵欺貪黷，罪不容誅，因憶及此事，前經舒赫德奏請停止，而于敏中於朕前力言甘肅捐監宜開，朕以

其言近理

是以准行，詎竟至釀成大案，勒爾謹敢遽行奏請，于敏中為之主持，設非于敏中為之主持，王亶望等亦何敢肆行無忌如此，是于敏中之擅作威福，亦必係王亶望等賄求賂謝，種種弊混，難逃朕之洞鑒，于敏中先已身故，不加深究，曲示矜全，不將子孫治罪，已屬格外恩施，若賢良祠為國家風厲存位，昭示來茲，

咸典攸關

豈可以不慎廉隅列入。茲覽嚴嵩傳，為嘉靖無知之人，將以嘉靖為比，以昭儆戒，朕不受也。于敏中著撤出賢良祠，以昭儆戒。前明嚴嵩之奸私植黨，已用之於前，不免之覆轍，遂以釀成其惡。朕擴受之知人明白訓諭，俾天下後世，咸知朕意。」于敏中與嚴嵩並不相類，乾隆更非嘉靖之比，無端受嚴嵩之累，真是妙不可言。

蘭芝姑娘

三·琳姑母饗佳賓佳賓不至

「湘生洲生無事忙，無事忙三字甚當。」王夫人曰：「湘生洲生訂婚否？」琳姑母曰：「猶未。湘生洲生豈有不告舅母與其表妹者。」王夫人復問洲生年幾何，琳姑母曰：「十九，長蘭芝二齡也。其兄湘生，則長洲生五齡，今為二十四矣。」

張氏婢嫗，告共主人，請晚膳已備。琳姑母速王夫人母女下樓就膳，王夫人曰：「李大兩日不得一飽，乞多與之食」。琳姑母以問婢嫗，一嫗曰：「舅太太之僕乎，已與之食矣。彼言張家之飯白且香，食兩碗後，欲罷不能，以其白，更盡一碗，以其香，又更盡一盌，前後盡四碗，停箸，又笑曰：我腹中語我，多多益善，遂更盡一碗，今方食，第五碗盡，不知其腹中尚復有言否」。琳姑母等大笑。幼琳曰：「李大在廚下乎？我往視之，此妙人妙事也。我在校中，一次與人賽多食，有人能盡兩碗，人便謂之曰飯顆山大大王；一次又與人賽少食，有人僅食一粒米。我往視李大，亦校中壁報之好資料也。」幼琳欲往廚下，而李大摩腹而出，面目間塵垢盡去，儼然一壯丁，衆仍笑之。王夫人出五金予李大曰：「姑太太家無男僕，汝男子身，不得宿此間，今夕權往旗邸中覓居處。明日，我遣汝歸蘇州」。李大遂去。

王夫人等進膳矣，蘭芝與幼琳並坐，舉箸，蘭芝曰：「我衣敝衣，與小妹妹並坐，輒自慚形穢。母乎，我可以易衣否乎？」王夫人曰：「琳姑母殊將笑汝，在火車中，兩日不得美食，見食，貪欲定遍為當然之事，今佳饌當前而汝視若無覩，反以敝衣為言，足微汝視衣之美惡，猶逾於飲食，獨來上海，（廿六）

人體上兩種神秘的機能

抵抗力與自療能力

有這兩種機能得以維持生命 設法強化之即可獲健全體格

人是一具複雜而奧妙的機器，為了生活上而具有種々機能，機能強固則身體健強，精神愉快，反之，則病弱因之，痛苦作焉。本刊讀者時以何謂抵抗力及自療能力為問，茲略述於後，藉作奉答云。

生物為要與環境競爭及得到優勝的生存，故必須具有與擾亂其身體的生活機能之諸多條件對抗的力量。人類，亦必需具備這樣的能力，換句話說，就是具着防禦力，從疾病方面來說，這便是免病性及免疫性。這性質的闡明，大部份是為關於傳染性的疾患而進步的，故所謂免疫的一名詞，普通方面亦可以使用。而狹義上如果考慮到對於細菌的生物的防禦力時，則這種力量，就是無生物方面，亦是存在的，故廣義上的抵抗力，就稱為免病性。這種防禦力及抵抗力，自然有先天性具備的，及後天性獲得的。而且這種力量不是絕對的，固定的，而是比較的及關係的。其強弱及多寡，是有移動性，即雖具有一定的免疫力，往々因為失却其條件的關係，而罹到疾病。其後天獲得免疫性的證據，則以經過像天然痘的傳染病以後便不再會發生這種疾病，這樣，其體內已很明白地是產生了與病原對抗的抗毒素。故學者使這種免疫力以人為的發現而藉以處分防疫的工夫，現已着着成功了。即從種痘開始，現已發展至血清注射。總之我人須有與疾病對抗的抵抗力及免疫力。而這種力量因能戰勝疾病故得以預防以及治癒既發的疾病。

治療疾病的主要能力本來是專門醫師的，然而醫師的治療能力，實在不似我人所相信的那樣偉大，好像患到結核，如果要治療，第一就不得不撲滅及驅除侵入的結核菌，然後再排去變化的組織及病竈，使有新生健全的組織。但是，現在的醫者，尚未能知道撲滅人體內面結核菌的確定方法及藥物，且改造病變部份的事件，到底亦不是人工上所能做到的，故關於結核的治療，就醫生是沒有能力的，亦不得謂為過甚其詞。醫師祗單知道結核菌是怎樣的性質，怎樣有害人體，怎樣體力才能戰勝之等等微細的地方，故單是鼓舞及襄贊自然的力量，欲藉以征服這種疾病，雖是沒有醫生，如果有一點關於結核的知識，則無論何人亦能補助這疾病治療的。

人體內原有之抵抗疾病與自療疾病之兩種機能既如上述，那麼這兩種機能之強弱盛衰，對於吾人身體健康之影響，亦不言可知了，倘如吾人永遠保持並強化這兩種機能，不但可以減少疾患，縱有一時不幸而患病疫，亦可易於治療，或消滅於無形也。

『若素』調胃通便，補血強身，改善營養，促進代謝，增加抵抗力，故為結核病患者，以及一切身體虛弱者之療養上之聖藥，即常人亦宜常服以保持身體之正常健康也。

『若素』各藥房均售。

經驗談

消化不良半瓶見効 病後衰弱三瓶康復

杭州松木場 廣濟分院時病院

逕啟者，鄙人自幼體弱，去夏患寒熱病後，胃呆便秘，復因飲食不良，腸胃更加衰弱，食後氣悶飽漲纏之頭昏目眩，神倦失眠，至秋更感肌瘦無力，幸得敝友介紹若素，即購服用，不料服後半月，食慾漸增，大便暢通，精神日感恢復，續服三月，體力勝前，康健恢復，足見若素之効宏力速，又合經濟，價廉物美，誠可謂平民補品，欣感之餘，特函致謝，並附近影以證偉効，介紹同病服用，早日恢復康健，此致

若素大藥廠 譚華農謹上

長春月刊

是銷售最多的時代消閑刊物

現在的刊物雖然不少，但能使你消悶解頤的東西，可以說沒有，這可用事實來證明。長春月刊便是應此而產生的刊物。

每冊僅售三角全年三元各地書店均售或向上海郵政信箱三一八五號函購

海特洛根

是預防傷寒赤痢疫痢聖藥

有益無損